大公報

上海版

上海軍管會登記新字第八號

郵電部上海郵局及全國各地各級郵局發行

第一萬七千二百二十八號

今天本報壹張半 另隨報附送大公畫刊壹張

每份人民幣壹千元 外埠平寄郵費免收

編輯部：上海（0）南京路二一二號 電話：一九四八〇轉接各部 電報掛號：二二二五

編印部：上海（1）民國路二六一號 電話：（二〇）七〇〇〇八 七〇〇〇九

採訪課電話：（二〇）七一八二六 七一八三二

昨日發報時間五時二十五分

特製 紅金

紅遍全國 品質始終如一

紅金書場（空中） 假座東方華美電台 1310KC 每天下午五時至七時三十分

五時至五時十分 周雲瑞 陳希安 白毛女

五時十分至六時四十分 蔣月泉 王柏蔭 林冲

六時四十分至七時三十分 唐耿良 太平天國

侵朝美軍及其幫兇傷亡激增 一年來我軍殲敵近四十萬名

十月十三日至十五日三天內，中朝大軍使敵人的傷亡率達到每天五千六百餘名的最高紀錄，這是朝鮮戰爭過程中極有意義的事件，這對於美國侵略者是不祥的徵兆。

【新華社朝鮮前線十九日電】本社前線記者報道：十月十三日至十五日的三天內，中國人民志願軍和朝鮮人民軍在朝鮮前線中部使敵軍的傷亡率達到了每天五千六百餘名的最高紀錄，這是朝鮮戰爭進程中極有意義的事件。在中國人民志願軍與朝鮮人民軍並肩作戰將近一年的時期內，敵軍從沒有受到這樣大的傷亡。這對於美國侵略者是不祥的徵兆。

美國侵略者許久以來就吹噓他們在朝鮮進行的是殺傷戰。侵朝美軍戰地指揮官范佛里特十六日還對路透社記者說：「我們第八軍目前的目標仍是儘多地消滅敵人。」但是，戰地的事實是如此冷酷無情，「儘多地」被殺傷、被消滅的倒是美國侵略軍及其幫兇軍，而且，他們的每天傷亡率正逐日上漲。

從去年十月二十五日至今年五月二十一日的二百零九天中，在中朝人民軍隊五次攻勢的打擊下，敵軍被殲十八萬八千九百三十七名，平均每天損失兵員九百零四名。自五月二十二日至九月二十四日的一百二十六天中，也即是范佛里特所說的「目標有限的夏季攻勢」期間，敵軍被殲十六萬二千七百七十五名，平均每天損失兵員一千二百九十一名，也就是說，較前一時期增加百分之四十三以上。從九月二十五日起，敵軍發動了如范佛里特所說的「秋季攻勢」。在這個攻勢的頭十六天（九月二十五日至十月十日）中，敵軍的傷亡又創了新紀錄，被殲達三萬零七百零三名，平均每天損失兵員又增至一千九百一十八名，較所謂「夏季攻勢」時期又增加百分之四十八以上。而在十月十三日至十五日的三天中，敵軍僅在朝鮮中部偏東地區就被殲一萬七千名，平均每天傷亡率激增至五千六百餘名，為中朝人民軍隊五次攻勢期間敵軍平均每天傷亡的六·三倍，為「秋季攻勢」頭十六天的兩·九倍。

在美國參加第二次世界大戰的頭一年，美軍損失五萬八千多人，平均每天損失只有一百六十人。在整個戰爭期間，美軍損失共九十四萬三千多人，平均每天損失也只有七百零三人。目前美國侵略軍在朝鮮戰場的平均每天損失，已大大超過了第二次大戰中美軍的平均每天的傷亡率。

對於這樣巨大的傷亡，美國國防部自然是不敢公佈的。但是，不管它公佈也罷，不公佈也罷，每天幾千人的傷亡是美國侵略者無可改變的損失。美國侵略者會知道，它的致命傷就是兵力不足，這樣巨大的傷亡含有多麼嚴重的意義。何況中朝人民軍隊還擁有強大的後備力量，這是懸在美國侵略者頭上的正義之劍。

學習老根據地人民的革命精神！
南方老根據地人民代表團抵滬
曾山副主席等千餘人前往車站歡迎

【本報訊】南方革命老根據地人民代表團已於昨日下午四時乘滬甯專車到達上海。前往車站歡迎的，有：華東軍政委員會曾山副主席、吳克堅秘書長及各委部局負責首長舒同、劉瑞龍、胡立教、許滌新、馮定、陳望道、李人俊、李步新、李芳遠、張克俠、黃耀南、金學成、朱道南、管易文等；上海市人民政府潘漢年副市長，及曹漫之、梅達君、張魁平等；公安司令部林維先副司令；中共中央華東局魏文伯同志；上海市委會劉長勝同志；華東及上海民主黨派代表謝仁冰、申葆文、盧于道等，人民團體的代表周而復、張耀祥、劉導生、張文秀等；此外，還有工人、青年、婦女、少年兒童隊等千餘人。

專車於四點整到達上海北站。在興奮的軍樂聲、鼓掌聲，以及「向老根據地人民代表團致敬！發揚革命傳統，爭取更大光榮！」「毛主席萬歲」等口號聲中，中南、西南、華東老根據地的五百餘位英雄人物，踏上月台。三個地區代表團的領隊蔡紹文、王樹聲、蔡國銘、程照軒等同志，和歡迎者熱烈握手。在他們的後面，便是排成整齊行列的老根據地人民代表們，穿過夾道歡呼的人羣，分乘汽車，前往招待所休息。

上圖：曾山副主席等在車站歡迎南方老根據地代表團
下圖：福建老根據地的老年代表們步出車站（本報攝）

懷念思想戰綫上的偉大戰士——魯迅先生
紀念魯迅先生逝世十五週年

發表在一部分報刊上的魯迅先生逝世十五週年紀念文字摘要（原載十月十九日人民日報）

在魯迅先生逝世十五週年紀念之際，全國不少雜誌和報紙都發表了紀念文字，對這位中國的偉大文學家、思想家和戰士的一生戰鬥事業，表示了極大的敬意，對他的文化藝術方面的許多卓越貢獻，以及對他的革命思想、戰鬥精神，作了比過去更多的闡明。

馮雪峯所作的回憶錄「回憶魯迅」（「新觀察」三卷一期起刊，尚未刊完）和新發表的「魯迅生平及他思想發展的梗概」（「文藝報」四卷十一、十二期合刊），比較詳細地敘述了魯迅思想的發展過程。在一九二七年以前，魯迅的思想是以達爾文的進化論為基礎的唯物論的思想。但進化論只是魯迅的唯物論的理論基礎，他的唯物論的更重要的現實的基礎則是中國社會、中國人民的革命要求與鬥爭。魯迅前期思想的價值，就正在於他反映了中國人民的革命要求與戰鬥意志，反映了革命鬥爭的歷史與革命的現實問題。他反對帝國主義、反對封建主義、反對一切反動勢力。他的戰鬥是猛烈的、堅決的，正確的。這時期的思想，主要是小資產階級的革命思想，與馬克思列寧主義的思想有本質不同。但馬克思列寧主義者仍舊看重魯迅先生前期的戰鬥事業，及其思想的進步性和革命性，承認他的戰鬥對於革命的偉大功績，和他的思想對於人民與人類的巨大利益。魯迅後期的思想，已經成為一個馬克思列寧主義者，一個站在無產階級立場上的戰士和思想家，並且是我們黨的一個親密的戰友，是在我們黨的領導之下的一個最英勇的戰士。

魯迅的文藝思想，是中國革命文學和馬克思列寧主義的文藝理論遺產中的一個十分重要的部分。關於這一點，陳涌的「魯迅文藝思想的幾個重要方面」（「人民文學」四卷六期）一文中，作了些扼要的論述。[illegible]

及以梁實秋為代表的資產階級「為藝術而藝術」的反動文藝思想，並且與各種錯誤的小資產階級的文藝思想也進行了嚴正的鬥爭。

從革命內部思想鬥爭的意義來看，魯迅對小資產階級的文藝思想進行鬥爭，是有着特殊意義的。因為中國是一個小資產階級人數眾多的國家，文藝工作者又多是出身於這個階級，它的思想在文藝領域內的影響，也是很大的，甚至經常侵入無產階級的文藝思想的陣營裏。因此，反對這種思想便成為無產階級文藝工作的一個經常的嚴重的任務。魯迅在這個鬥爭中，初步解決了許多帶根本性質的重大問題，如文藝工作者的思想改造問題，文藝與實際鬥爭、與羣眾生活的關係問題以及文藝的普及問題等，其後，這些問題都在毛主席「在延安文藝座談會上的講話」中，得到了明確的、徹底的、完滿的解決。

在馬克思主義文藝運動的初期，有些小資產階級出身的革命文藝工作者認為，要成為一個無產階級的作家和寫出無產階級的作品，是極其容易的事。不需要經過什麼嚴重的改造，不需要經過思想、感情的轉變，從一個階級到另一個階級，不需要參加實際革命鬥爭，只要一朝一夕「受了無產階級的精神洗禮」，便萬事齊備，即能成為無產階級的作家和創作出無產階級的作品來了。魯迅反對這種論調。他認為要作一個真正的革命作家，首先便必須作一個真正的「革命人」，「和革命共同着生命，或深切地感受着革命的脈搏」。魯迅稱那些[illegible]（「上海文藝之一瞥」）的小資產階級文學家為「翻筋斗的小資產階級」，「也最容易把革命寫歪」。[illegible]

人，對敵人無所知的作家和批評家，是不能戰勝敵人的。

魯迅在文藝大眾化的問題上，也有深刻的見地。他主張「應該多有為大眾設想的作家」，[illegible]

關於魯迅先生在編輯出版工作方面的貢獻，和他對於青年作家的愛護和培養，[illegible]「豪」，自封的「作家」的無恥之徒進行了揭露，並對含有反動毒素的粗製濫造的文藝書刊，施行猛烈的攻擊，使青年的思想得到保衛；一方面和廣大讀者一起，鼓勵與扶持好的出版社，或自己創辦出版社，把健康的有滋養的精神食糧，供應給青年。

此外，何其芳的「學習魯迅先生」（「新觀察」三卷六期）及陸萬美的「追記魯迅先生『北平五講』前後」（以上見「北京文藝」[illegible]），王西彥的[illegible]「……起」（「中國少年兒童」五十一期）、何春才的「魯迅在廣州的生活點滴」、徐懋庸的「魯迅和瞿秋白同志」、柳倩的「魯迅和他的先生」、川島的「魯迅先生和[illegible]」以及馮雪峯的「魯迅為什麼不承認他自己是『天才』？」（以上見「文藝新地」八期）等文，都比較詳細地，親切地敘述了魯迅先生的認真、嚴肅、絲毫不苟的工作作風，他對各種各色的敵人代表人物進行針鋒相對的鬥爭的實例，他熱愛青年兒童，熱愛戰友，以及他對人對事堅持原則性的為人作事的態度。

讀者可以從這些文章中看到這個民族的偉大戰士的面貌。（新華社北京十九日電）

蘇聯的嚴正立場和美國的拖延戰術
★人民日報社論★

本月十五日蘇聯發表了蘇聯政府關於朝鮮局勢與蘇美關係致美國政府的聲明。聲明指出在朝鮮所發生的局勢是由於美國有計畫地拒絕和平解決朝鮮問題，而停戰談判的遭受延宕又是由於朝鮮美英司令部有步驟地造成各種障礙來妨礙談判的順利進展。蘇聯政府在如此地暴露了美帝國主義者企圖卸脫其拖延停戰談判的責任的陰謀之後，跟着指出如果美國政府真正主張改善蘇美關係，它已經有不少機會可以以行動來證明它的和平意願，但是美國政府並沒有這樣去做。這就證明美國事實上不是要改善蘇美關係並與蘇聯合作的。聲明最後強調說，蘇聯政府同意在美國政府的參加之下，審查一切尚未解決的重要問題，並討論改善國際關係的辦法——包括蘇美關係的辦法。

蘇聯政府的聲明，再度證明了蘇聯偉大的不可動搖的和平意願的堅強性。它粉碎了美國駐蘇大使寇克代表美國政府所採取的挑釁行動，揭穿了美帝國主義者拖延朝鮮談判又企圖推卸責任的卑鄙陰謀。它對於全力反抗美國的血腥侵略的中國人民、朝鮮人民以及一切同情我們這個鬥爭的全世界人民是一個鼓舞。

大家知道，由於中國志願軍與朝鮮人民軍堅強不斷的打擊，美國帝國主義者在朝鮮戰爭中遭受了重大的困難，軍隊的大量被消滅與消耗，人民的不肯支持，帝國主義陣營的爭吵，這一切不但打亂了它準備世界戰爭的時間表，甚至以武力征服朝鮮的夢想都因為碰到了鐵的事實而不能實現。[illegible]

[illegible]

美方仍在拖延復會 要將安全走廊定為百公尺
卻被我揭露美方荒謬建議

【本報開城十九日專電】十九日雙方聯絡官會議中，我方同意開城中立區半徑五英里縮為三英里，汶山同樣，還提議自開城、汶山至板門店公路兩旁各設一英里安全走廊，對方竟拒絕，設只要一百公尺，並還咬定要准予在開城上空飛行，我加駁斥。雙方廿日將續會。

開城五英里半徑中立區早經雙方同意成立，敵方以在區內犯了一連串違犯協議罪行，遂撕毀協定，經我屢次暴露，此次我方同意縮至三英里，是我方排除障礙，俾即復會以早日獲致朝鮮休戰和平的又一重大努力。

關於公路安全走廊，對方竟提一百公尺，換句話說離公路一百公尺就可以打仗，並隨時可能中彈。對方又要求在開城上空飛行，其邏輯是「如並無規定禁止飛越，那就不會違犯協定，不發生事件」。這可笑謬論，表明在我方努力復會時，對方還在拖延。

【新華社北京十九日電】法國今晚報記者貝却敵十九日自板門店報道：美方聯絡官肯尼昨天撤回他的一個荒謬的建議，而提出另一個荒謬的建議。他一方面建議在汶山和開城周圍建立半徑三哩的安全區，而不像先前那樣堅持建立半徑三千碼的安全區，另一方面卻要求朝中方面同意具體諾言，要求李奇微最近一次提出的「在無法控制的條件下」甚至有權飛越開城會議帳篷的上空。他仍然堅持飛機白天和夜晚都有權飛越板門店。

談判會議到今天已有整整一個月的時間。這一段時間的大部分被美方故意浪費了。人們有時候很難了解究竟什麼人在這裏舉行會議。李奇微常常是對全世界說一種話，而肯尼說另外一種話。李奇微說不讓飛機飛越開城，肯尼第二天在會上要求允許飛機飛越開城。李奇微隨即又表示同意，不過說至少不讓飛機飛越板門店。而肯尼昨天卻又要求允許飛機飛越板門店。

肯尼昨天不同意在代表們參加會議必經的道路兩側劃定[illegible]依照他的主張，坦克可以在這條道路兩旁的地方進行，只要砲彈和槍彈不落在這條道路上，這種建議只是旨在拖延談判的鬼話而已。

中南區和青島市 鐵路職工汽車司機 分批前往朝鮮前綫

【新華社北京廿日電】中南地區和青島市的鐵路職工、汽車司機繼續組成抗美援朝志願大隊。上海鐵路局南昌分局職工組成第十一批抗美援朝志願大隊和青島市第七批志願赴朝司機隊，已分別於本月十三日、本月八日由兩地啓程。中南地區汽車司機組織的第一批志願援朝隊，已於上月二十二日由漢口出發。

讀者注意：自明日起，「讀書與出版」一週刊和「青年羣」一週刊出版日期對調，即「讀書與出版」每星期一見報，「青年羣」每星期四見報。

上海市人民政府稅務局公告
滬稅業貨字第2128號

醫藥衛生化學工業用酒精經審查核准可按改性酒精稅率計徵

一、查醫藥衛生化學工業機關團體及公私企業必須使用普通酒精者，經審查批准後，可按改性酒精稅率計徵。[illegible]

一九五一年十月二十日 兼局長 顧準

上海市人民防空指揮部公告
市防字第六十一號

茲為展開本市人民防空及保護人民生命安全起見，凡市內四層或四層以上之建築，所有地下室或半地下室，應即向本部進行登記，備於必要時使用，自公告之日起限期至本年十一月廿日止登記完畢，仰各業主及使用人一體遵照。

一九五一年十月十七日 總指揮員 潘漢年

上海市人民政府公共房屋管理處公告
（51）房調字第六七七八號

本處呈奉核准自即日起舉辦接受私產房屋委託出租出售業務，特此公告。附本處接受私產房屋委託出租出售辦法：

一、本處為便利私產房屋出租出售，特舉辦接受委託介紹出租出售業務，此後本市各機關單位承租房屋，可來本處（廣東路八十六號）接洽，本處當提供適合機關單位使用之廠房、倉庫、辦公大樓宿舍等。

二、[illegible]

三、[illegible]

四、委託人按照約定租期全部租金或其售價的百分之二收取手續費。

五、[illegible]

一九五一年十月十九日 處長 陳乃昌

金城工藝社 遷移啓事

本社為集中生產加强效率起見總廠部門自瑞金二路四〇九弄遷至西康路八五〇號本社發行所亦已呈准併入上開新址關於一切業務方面事件自本月廿六日起概向新址接洽惟遷移過程中容有函電躭擱發貨遲延之處尚乞 鑒諒

新址：上海西康路八五〇號 電話：三九七七三 二〇九九七

蘇州樂鄉飯店復業啓事

本店整修內部就緒於十月十九日起以新的作風為旅客服務諸希 公鑒

地址北局大井巷 電話一〇〇一

短評
對敵人的不祥徵兆！

中朝大軍的英勇戰鬥，使敵人的傷亡與日激增，在本月十三日至十五日的三天中，更創造了每日殺傷敵人五千六百名的最高紀錄，這是朝鮮戰爭中有重大意義的新發展，是對美國侵略者極端不祥的徵兆。

我們所以取得這樣光輝的戰績，首先是因為中朝戰士的無比英勇，中朝兩國無盡的人力資源，以及中朝人民抗拒侵略支援前綫的巨大努力；此外，還因為中朝人民軍隊的武器越來越增強，特別是空軍和砲兵的出國作戰，構成對敵人極嚴重的威脅了。

去年中國人民志願軍出國作戰時，主要是靠輕武器戰鬥的，但已經歷次獲得偉大勝利。按照革命戰爭發展的規律，在武裝上佔劣勢的革命人民對抗優勢的敵人，一旦人民的武器和裝備與敵人平衡或接近平衡的時候，敵人就不存在了。美帝國主義所以敢於發動並企圖擴大侵朝戰爭，就是因為它錯誤地認為他們有優勢的武器。它不明瞭武器並不能決定戰爭，更不明瞭就是在武器上他們的優勢也不能長久保持。

侵朝美軍一向吹噓他們所進行的是「殺傷戰」，可是現在被殺傷的正是他們自己，並且傷亡達到美國軍隊歷史上的空前紀錄，成為對美國侵略者的不祥徵兆，因為帝國主義所最感困難的正是兵源不足。

這個徵兆，對我們以及全世界人民來說卻是很好的。這個徵兆預示着美帝國主義擴大侵略陰謀的破產，預定了中朝人民的勝利，而且這個徵兆也將保證全世界的和平。

全國郵電局長會議 確定明年工作方針

【新華社北京廿日電】中央人民政府郵電部召開的第一次全國區、省、市郵電局長會議，是我國郵電企業擺脫舊的經營方式和向經濟核算的計劃經營方式的起點。會議根據全國總的建設任務，確定了一九五二年的郵電工作方針是：整頓企業，更好地發揮現有人員和設備的力量。會議根據這個方針確定一九五二年的四項主要工作是：做好實行經濟核算制的準備工作；明確職責分工，實行三級管理分層負責制；加強培養訓練幹部；調整現有設備，發揮內部的潛在能力，擴大郵電服務面。上述工作方針及四項主要工作，是在會議總結了兩年來郵電企業的工作之後確定的。兩年來郵電企業配合各方面的需要，恢復和發展了全國的郵運網和電信網；建設了以北京為中心通達各大行政區和各省市的郵電幹綫；建立了與蘇聯及東歐各新民主主義國家間的郵電聯繫；完成了生產計劃和財務計畫，改變了歷來郵電企業依靠政府補貼的賠損現象而作到自給。會議在北京舉行，歷時二十日，已於十月十六日結束。

社評

向老根據地人民致敬

應中央人民政府和毛主席的邀請，赴京參加國慶典禮的中南、西南、華東老根據地人民代表團一行五百四十六人昨天下午來到上海。我們以無限欽敬和滿腔熱情向光榮的老根據地——中國人民革命發源地的人民代表們表示歡迎！

在中國大陸還是一片黑暗的時候，光榮的老紅色區的人民就在毛主席和中國共產黨領導下，在敵人四面包圍之中，燃起了革命的火把。在第一次和第二次國內革命戰爭時期，光榮的老紅色區人民就鼓勵着自己的子女、父兄和丈夫參加了中國工農紅軍，英勇地抗擊強大的敵人，替全國人民殺開一條血路。尤其在紅軍主力北上後，老紅色區的人民在國民黨反動派長期殘酷統治和包圍下，更是歷盡了千辛萬苦。但是，光榮的老紅色區人民始終堅決地和敵人進行頑強的鬥爭。有的家庭給拆散了，很多的親人犧牲了，有的自己留下殘疾，還繼續和萬惡的蔣介石匪黨作不調和的鬥爭。親愛的老紅色區的人民，你們為人民革命事業立下了不朽的功勞，今天全國人民得享了革命勝利的果實，應該感謝你們！

光榮的老解放區，光榮的老解放區人民！在山東，在蘇北，在皖北，那裏的人民早已百鍊成鋼。從抗日戰爭時期起，英勇的老解放區人民就站了起來，在毛主席和中國共產黨領導下，直接參加對敵鬥爭，大力支持八路軍、新四軍。你們冒生命危險，不怕困難，開創了敵後根據地，百折不撓地粉碎了日寇無數次的掃蕩，為中國民族樹立了勝利的抗日的標幟。在人民解放戰爭時期，廣大的分得了土地的翻身農民，更是出兵出糧，忘我犧牲，支援了整個解放戰爭，直到全國解放。中國人民永遠不會忘記：中國人民解放軍就是穿上軍裝的，以馬克思列寧主義毛澤東思想武裝起來的農民，他們大多數就是老解放區的子弟。中國人民也不會忘記：當中國歷史處在轉折點的時候，當震動全世界的淮海大戰，渡江戰役進行的時候，成千累萬的老解放區人民勇敢地配合着自己的軍隊運送糧彈，救死扶傷，修橋築路。革命戰爭依靠了如此巨大的人民力量，人民軍隊纔打出了人民的天下來。老解放區的人民對於革命戰爭的巨大貢獻，將要大書特書的寫在人民的歷史上，永垂不朽！

隨着中國人民革命的勝利，老紅色區和老解放區人民在歷盡千辛萬苦之後，已經和全國人民一起為建設美好的生活，迎接更美好的前途而努力。老根據地人民發揚革命傳統，積極地響應祖[illegible]

[illegible]

埃及抗英運動蓬勃展開

鐵路碼頭工人拒為英軍服務

海關總署宣佈廢除英國特權

英政府將增派軍隊妄圖以武力壓制

【新華社北京廿日電】埃及工人、職員、以及交通和海關部門採取行動，抵制英國佔領者。據塔斯社開羅十八日訊：埃及金字塔報駐塞得港記者報道，塞得港火車站行政當局不許從開羅號和卡默隆尼亞號油船上岸的八十三名英國官兵從塞得港乘火車到法依德去。車站行政當局告英國軍官說，埃及議會已廢除一九三六年的條約，並且他們已決定不為英國人服務。

該報駐蘇彝士記者報道，蘇彝士之星號貨船裝載三千三百噸軍用物資到達蘇彝士灣，領港、碼頭工人以及信號人員拒絕為該船服務，該船未能駛進港內。

金字塔報並報道，英國軍營中的埃及工人和職員已停止他們的工作。該報寫道，在特勒、厄爾、凱比爾，四千多名工人舉行集會，通過抵制英國佔領者的決定。

據埃及人報說：埃及交通大臣十六日發表一項決定指出，遵照議會所通過的法令，交通部的各部門必須立即採取措施，停止交通部各機構給予埃及英軍的一切特權，並停止替他們服務。

該報接着指出：國家電報局僱員工會通過決定說，電報局工作人員自十月十七日起將不為英軍服務。

【新華社北京廿日電】埃及海關總署署長命令各海關剝奪英軍根據現已廢止的英埃條約所享有的一切特權。

英帝國主義的恫嚇和暴行激起了埃及人民更大的憤慨。英國政府宣佈它將繼續保持上述條約和協定所給它的「權利」，並瘋狂地以武力鎮壓埃及人民的反帝運動。英國外交部十六日晚公然宣佈，英國將派遣增援部隊赴蘇彝士運河區。合衆社消息說：同日，在埃及的若干城市中，所有的英國軍隊均出動鎮壓示威遊行的人民。「至少有十一個埃及人被英軍擊斃，有一百多人受傷」。英軍的暴行「已由蘇彝士運河區的伊士美利亞蔓延到塞得港和亞歷山大港。」英國駐埃及軍總司令歐斯金並在軍中電台廣播命令他的軍隊實行「猛烈」鎮壓。

英帝國主義的恫嚇和暴行激起了埃及人民更大的憤慨。在英國軍隊搶殺遊行的埃及人民的第二天——十七日，開羅、亞歷山大以及其他地方的人民都舉行了反帝示威遊行。奉命驅散伊士美利亞廣場和其他地方的遊行隊伍的埃及警察，和他們的同胞一起高呼「打倒英帝國主義！」

杜德論埃及問題

埃及形勢正迅速發展成為不宣而戰的戰爭，唯一的辦法是馬上撤退英軍。

【新華社北京二十日電】塔斯社倫敦十九日訊：英國共產黨副主席杜德在倫敦附近發表演說稱，埃及的形勢正在迅速發展成為不宣而戰的戰爭，可是對於這種危急的情況，當局卻利用新聞檢查的鐵幕把它和英國人民隔絕了。假如我們要阻止這種形勢發展成英國和埃及之間的全面戰爭，就不能再放過一分鐘的時間。

杜德說，七十年來，歷屆英國政府曾經六十次保證過撤出埃及。但是，他們都沒有履行這個諾言。

杜德最後說：「要想在中東謀求得和平解決，要想阻止損失更多的生命，唯一的辦法就是馬上撤退我們的軍隊，並在完全承認中東國家的主權和平等權利的基礎上，就一切問題進行談判。」

英競選運動進入激烈階段

全國人民正採取積極行動擊敗保守黨

經濟危機日趨嚴重統治集團互相攻擊

【新華社北京廿日電】倫敦消息：英國人民在英國共產黨的號召下，正採取積極的行動，[illegible]

[illegible]

波立特發表論文

要求即開五國談判

迅速結束朝鮮戰爭

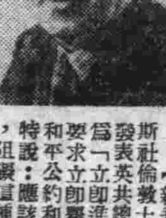

【新華社北京廿日電】據塔斯社倫敦十八日訊：英國共產黨發表英共總書記波立特的一本題為「立即進行談判」的小冊子，要求立即舉行五大國談判，訂立和平公約和結束朝鮮戰爭。波立特說：應該立即舉行五大國談判，阻礙這種談判的只有那些從戰爭中大發橫財的私利集團。他舉朝鮮戰爭為例說：「數週以前，如果採取三八綫為停戰綫，軍事行動本來可以停止，可是美國人拒絕了。為美國的戰爭目的而犧牲的人命夠多了。唯有進行談判，才能立刻結束這種情形。」

波立特着重說：「五大國和平公約將為各國之間有正常的貿易關係、正常的文化關係的和平共存時期，一句話，為友好的時期創造條件。這將意味着：緊張局勢的消除，[illegible]

[illegible]

朝鮮人民競購「祖國保衛福券」

超過預定發行額一億多元

【新華社平壤廿日電】朝鮮祖國保衛後援會為進一步加強朝鮮人民軍的裝備，自十月五日起發行「祖國保衛福券」五億元（朝鮮幣），在朝鮮人民熱情競購下，福券的銷售工作已經在十五日勝利結束。實銷數達六億元，超過預定發行額達一億元之多。運往平安北道的福券一億三千四百萬元，在開始發售後的十小時內，就被該道各地人民搶購一空。

西德人民分別召開大會

熱烈擁護舉行全德談判

阿登納再次拒絕人民議會建議

【新華社北京十九日電】據塔斯社柏林訊：[illegible]

希臘人民要求釋放民主議員格列索斯

【新華社北京廿日電】據塔斯社雅典十七日訊：[illegible]

巴基斯坦總督易人

【新華社北京十九日電】塔斯社喀喇蚩十九日訊：英王已批准巴基斯坦總督納齊姆丁辭職，並任命財政部長吳拉姆·穆罕默德繼任。

舊金山會議以後 日軍國主義迅速復活

★蘇消息報著文論述★

【新華社北京十九日電】據塔斯社莫斯科十八日訊：消息報十八日發表庫德里雅夫采夫的論文，題為：「舊金山會議以後」。[illegible]

魯迅——蘇聯的誠摯的友人

莫斯科文化科學界開會紀念魯迅逝世十五週年

蘇各報都以景仰的筆調介紹魯迅的生平和著作

【新華社北京十九日電】據塔斯社莫斯科十九日訊：[illegible]

不必要的說明

今年七月廿二日「紐約時報」刊載着一段消息，大標題是「美國的貿易政策混亂了歐洲」，副題是「國會制定東西商務規章的企圖，使着大陸上的專家們感到苦惱」。[illegible]

The New York Times

U.S. TRADE POLICY CONFUSES EUROPE

Attempts by Congress to Fix East-West Commerce Rules Irk Experts on Continent

By MICHAEL L. HOFFMAN

Special to The New York Times.

GENEVA, July 21 — European governments are confused as well as irritated by the United States handling of various issues connected with trade between the Communist and non-Communist world. The irritation is attributable to the attempt of Congress to make acceptance of Congress theory on what is right and what is wrong in trade policy a condition for receiving United States aid.

美國把意大利拖上軍事冒險道路

【新華社訊】塔斯社莫斯科十三日電：「真理報」今天發表拉薩丁的一篇論文，題為：「是誰把意大利拖到危險的路上去的？」[illegible]

重慶武漢西安瀋陽等地紀念魯迅逝世十五週年

【新華社北京十九日電】重慶、武漢、西安、瀋陽、南京等地文化界今日隆重集會紀念魯迅先生七十誕辰與逝世十五週年。在重慶舉行的紀念會上，中共中央西南局宣傳部副部長廖井丹作了報告。他號召到會者學習魯迅對敵人毫不妥協的戰鬥精神和嚴肅認真的實際工作精神。他指出西南文藝界存在着某些脫離政治的庸俗化傾向和自由主義傾向。他號召文藝界警惕起來，認真學習馬列主義毛澤東思想，掌握政治思想武器，寫出真正反映西南現實的為工農兵服務的優秀作品，並和一切反動的錯誤的思想傾向作不調和的鬥爭。

在武漢的紀念會上，中南文聯籌委會主席熊復、武漢市文聯主席李爾重、中南軍政委員會教育部副部長潘梓年、文化部副部長徐懋庸、工人作家董邦等一致號召到會者學習魯迅為人民服務和對敵人英勇鬥爭的精神。

在西安召開的紀念會上，西北軍政委員會文教委員會副主任、西北文聯主席柯仲平作了「學習魯迅先生戰鬥精神」的報告，號召文藝界學習魯迅的戰鬥精神，克服自由主義思想。

在瀋陽的紀念大會上，中共中央東北局宣傳部副部長李卓然號召大家學習魯迅深刻反映社會實際，嚴肅對待思想問題的作風，要在實際工作和日常生活中堅持批評與自我批評，要全心全意地深入到工農兵群眾中去，到火熱的鬥爭中去。

在南京召開的紀念會上，南京市文聯主席方光燾，副主席顧少其，就魯迅對中國文化思想鬥爭的巨大貢獻作了詳盡的介紹。

此外，重慶各報、南京的新華日報、迪化的漢文新疆日報等都出版了紀念魯迅專刊。

馬良山上痛打英軍二十九旅

★新華社記者 路雲★

九月末，英國聯邦師師長三度到前綫部隊視察，這個不祥之兆，使每個英國士兵都不安起來。他們知道自己又要被趕到什麼地方去送死了。果然，不久范佛里特宣佈了「秋季攻勢」。英國聯邦師部隊就被調集在漣川以西的臨津江前綫參加了進攻，該師第二十九旅擔負了向距漣川約十二公里的馬良山攻擊的任務。以馬良山為頂峯的羣山不過二、三百公尺高，它綿亙在臨津江右岸。英軍二十九旅在這裏進攻的五晝夜中，付出了二千六百多人的傷亡，才前進了兩公里。

十月三日，英國軍隊發動了進攻。敵人進攻的重點是馬良山西南的一一六·八高地。敵人在對付這個高地時集中了三十多門大砲、十八輛坦克和十二架飛機。中國人民志願軍某部一個連守衛着這個陣地。該連的許多戰士曾在四月下旬反擊戰中因痛殲英軍二十九旅戰績卓著而榮立功勳。因此戰士們聽說當面的敵人原來是自己的手下敗兵，個個都不由得眉飛色舞地說：「來得正好！」激戰在這裏整整進行了五天，其實戰士們除了前三天還能看到敵人以外，後兩天就只聽到砲彈和炸彈在周圍的轟炸聲了。六日和七日的最後兩天中，傾瀉在這陣地上的砲彈就不下有四萬發，六日這一天落的炸彈就有一千顆以上。而我們的戰士們卻安穩地隱蔽在巧妙而堅固的工事裏，休息了兩天。他們有的下棋，有的玩撲克，有的翻閱書報。

第一天的戰鬥經過是這樣的：[illegible]

東北水災慰問團

向政務院報告工作

【新華社北京廿日電】中央人民政府東北水災慰問團在完成任務後，已在本月十七日離開瀋陽返回北京。二十二日，慰問團在中央人民政府政務院第一百零六次政務會議上作了關於該團的工作報告。[illegible]

★商業資本轉向工業生產★
部份烟行改變經營方向

七家烟行聯合投資中國工聯烟廠添置機器設備
地球烟行轉業生產訂書釘百貨公司訂購其大部

【本報訊】在整個工商經濟改組的過程中，一些專以代客買賣的居間行業，已不適於新經濟體系的需要，因此若干批發行業和販賣商就感到了必然的困難。如何有計劃有步驟的把商業資本轉向工業生產，在今天雖還不能作爲一個運動來看，但無疑的已是一個正確的方向。最近，本市捲菸皂燭火柴商業部份同業抽調商業資本逐步走向工業生產的事實，就是一個很好的例證。

範圍較大的華昌、偉達、鼎源、裕泰祥、公達、益源、永昌隆等七家烟行在勞資雙方共同合作努力下，聯合投資中國工聯烟廠，作爲將商業資本轉向工業生產的初步嘗試。中國工聯烟廠開設在上海縣閔行鎮，屬於蘇南行政區。該廠自七家烟行聯合投資受讓後，已於本月六日正式開工生產，並添置新的機器設備。

開設在新閘橋北堍的地球烟行則轉業爲生產訂書釘。目前地球烟行開設的地球五金文具工場，現置有兩部車，每天每部正常產量可達七十至八十包，預計每月可產六千包，已於上月廿一日正式出貨，成品大部已由百貨公司訂購。

來興烟行，包括老閘區的總店和北站區的支店在內，於本年七月間由勞資雙方數度商討，經積極計劃，轉向工業，現已部份轉入糧食加工業務，開設新生糧食加工廠。目前北站來興支店已經停歇，寧波路總店則暫繼續營業，一俟條件成熟，即可全部完成轉業。

裕升祥烟行股東之一楊國輔，自今年上半年將裕升祥烟行的股權抽出後，即以這部分資金投資開設永豐祥製釘廠。永豐祥製釘廠以製鐵釘爲業務，置有釘車二部，每天可產一寸釘四桶，五分釘一桶餘，九月份收支已能平衡。十月份以後可提高產量，逐步爭取盈餘是沒有問題的。

此外，如協成烟行投資改營製造礦燭業務，申太森亦改營墨水工業等。所有以上這些轉業的行號，都是經過了相當時期的思想醞釀，決定了方針和步驟，並不斷克服了轉業過程中的各種困難，方才獲得初步成功的。他們的共同特點是穩步前進，走向工業生產；因此，在目前都還或多或少地繼續保有着原來的業務。只需再經一個相當時間，即可全部轉業。

杭市公營杭州煉油廠
用燃料油提煉柏油成功
並能煉成各種潤滑油，創造了五倍於燃料油的價值。

【本報杭州通訊】杭市公營杭州煉油廠，創造了以燃料油（石油廠油）提煉柏油及各種潤滑油成功。目前已能用燃料油同時煉成柏油、白油、引擎油、紅車油、錠子油、透平油、中質柴油等工業用油。解放前柏油需依靠進口，現在杭市修補馬路已使用該廠生產的柏油了。而一號白油經化驗後，品質超過美貨，其他油類效能也與舶來品相同。這是中國人民反美帝封鎖經濟鬥爭上的又一次勝利。該廠現正積極生產，以供應市政建設與工業生產需要。杭州煉油廠原名杭州市建設局柏油廠，是杭州市人民政府建設局爲進行市政建設需要於今年三月創建的。解放以來由於美蔣匪幫封鎖海口，柏油來源困難而需要殷切，該局幹部史悠彰在黨和領導上的鼓勵支持下，從事研究以燃料油提煉柏油工作（燃料油因國內各工廠大都改燒煤後存底極豐）。經一年餘時間的不斷試驗，創造了以高壓水蒸汽、眞空提煉方法，不但能提煉柏油，而且能夠同時提煉潤滑油。高壓水蒸汽、眞空提煉與一般直接火提煉完全不同，它在燃料油進爐加溫至適當程度後，可以將輕、重油由眞空設備自動分別抽出，最後留在爐內的即成柏油。眞空抽出的油類，復煉後經過冷卻冰凍、壓榨去腊後，再經化學處理，加入各種潤滑油性能調節劑之化學藥品，就成爲各種潤滑油了。史悠彰試驗成功後，杭州市建設局即批准建廠，由他負責主持，機械都是他設計定造的，本年五月開始生產。開工後，全體工人在極艱困的條件下工作，信心很高，所以都以嚴肅和緊張的情緒投入生產，時常工作到十二小時到十六小時不肯下班，迫切要看見柏油出爐。第一爐和第二爐是失敗的，經過研究後，知道是溫度太高出的毛病，工人們就摸出正確掌握燒爐技術，保證溫度符合標準，不相差一度，終於獲得成功。

燃料油目前每噸約值二百[illegible]

紡織機器零件 局部准許進口

【本報訊】稅則第七九五號紡織機器及其配件（丁）（五）「其他」一項，已由中央貿易部修正爲：㈠稅則七九五號（丁）（五）之一部份「其他（金鋼砂帶、鋼絲鉤、無縫白呢套筒除外）」仍爲易貨附表（甲）特許進口類。㈡稅則七九五號（丁）（五）之一部份「其他（金鋼砂帶、鋼絲圈、鋼絲鉤、無縫白呢套筒）」改列爲易貨附表（甲）准許進口類。至出口則仍爲禁止出口類。上海外管局已於今日公告執行。

鎭江部份工商業 聯營後業務發展

【本報鎭江通訊】鎭市工商業戶爲貫徹改進經營方針，解決因資金短少不能作較遠區的採購困難及加強生產的計劃性，在政府領導下，以自願原則，組織各種商業與小型工業的聯營。到目前已組織商業戶二一三戶，手工業八〇戶，資金共達二十七億元。聯營方式以業務需要而有不同，如南北貨、油蔴爲聯營代銷，鷄、鴨、蛋、豬爲聯購聯銷，竹篾爲分產聯銷，針織爲聯購、分產聯銷，治坊、修船爲聯產聯銷與合營。聯營後都已獲得成績，如南北貨二十四戶集中資金，並由政府協助去安徽產地聯購，成本每担降低兩萬元，推廣銷路，售價也降低。又如農具坊聯產聯銷以後，至蘇北、皖北及本縣各地推銷，售價自二十萬元降至十八萬元，六月至十月五十天中共銷農具計六[illegible]

摧毀封建剝削 南豐橘農 生活改善

【本報贛州通訊】「橘農果子折三腰，地主百吊還！」這句話在過去盛產貢橘的南豐是頗爲流傳着的。以前橘農終日在「火燒眉毛」的情形下過日子，「過一天算一天」。[illegible]

提前支取行莊定期存款 一律按照人行辦法計息

【本報訊】本市各銀行、錢莊、信託公司因人民銀行對於存款戶要求提前支取及到期不取的存款改訂了計息辦法，爲取得與人民銀行一致起見，將所辦的定期存款、整存零付、存本付息存款，一律按照人民銀行同樣辦法辦理。其辦法如下：[illegible]

經濟一週

充一·季亮

這一週，全國各城市工業器材和主要公司國營工業所經營的重要商品，價格普遍降低了。中國石油公司所屬的商品十八種，於十月十日開始降低百分之五；此外，三項重要工業器材如矽鋼片、元釘、黃鋼皮、氯酸鉀、輪胎、鋅鋇白、西尼林等均於十月十五日降低百分之五至百分之六點三五。[illegible]

海關總署發佈通告，自十一月一日起，全國各地海關除因特殊情形，在暫行海運輸船舶監管法規定者外，對沿海運輸船舶停止監管。[illegible]

今秋農產豐收，人民銀行上海分行爲促進城鄉物資交流，擴大押匯[illegible]

各地新棉源源運滬

二點一六萬擔……[illegible]

加增工班 棉紡業趕工

[illegible]

蘇南農村 金融展開 工作

[illegible]

華南土產交易會 開展交易

[illegible]

內蒙馬鈴薯銷廣州
蘋果昨運到八千件
土產公司增售苧蔴十八種

[illegible]

各地商情

南京【本報南京廿日專電】新陳米價已經縮小。各地合作社已普遍展開收購，農民就地出售，因此米稻到貨減少。[illegible]

無錫【本報無錫廿日專電】[illegible]

天津【本報天津廿日專電】[illegible]

中國的土特產

二〇五、竹刻

毛竹是我國主要林產之一，用途極廣，大如柱、椽，小如文房用具，都能加以利用，最近且以之試製紡織梭板成功。其中又分竹青和翻黃兩種，而以翻黃竹刻爲貴。竹刻文房用具和玩賞品等，就是以毛竹爲原料的農村手工藝品。全國產竹地區莫不有竹刻製品。

浙江是竹刻製品比較集中的地區，黃岩的翻黃竹刻，曾獲巴拿馬博覽會獎。翻黃竹刻的製造過程是：將毛竹鋸成竹筒，削去竹肉部份，放入沸水中蒸煮，再以精細的刀法雕刻，使竹面成爲竹黃，即可作爲各種用具（如手枕、帖架、筆筒、印章盒、印泥盒等），品質細緻。竹青和翻黃竹器的優點是：質色淡黃，古樸雅緻，技術精巧，其中以照相框、衣架、烟盒、果盤等最爲著名。

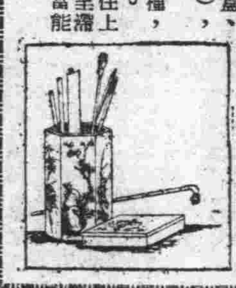

蘇南嘉定竹刻也有悠久歷史，產品亦分竹青及翻黃兩種，以竹青製品種類爲多，有用竹根雕刻花瓶、竹藝等，尤爲古雅可喜。竹刻純是農村手工藝品，從業者星散，過去成品以銷往上海、天津等大城市爲大宗，國外銷路則以南洋各地。現在浙省手工業改進所正從事組織改進竹刻手工業，銷路當能恢復和擴大。（佩）

華東漁業權登記有補充規定
組織漁民★提高生產

【本報訊】華東區水產事業爲人民政府所關注的正確領導下，一年來由於全區水產事業的恢復和發展，生產已有很大的增加，估計一九五一年可恢復到戰前最高生產水平的六○%。[illegible]

棉布等業革除放尺陋規 執行廿天來有良好表現
毛紡染織等廠定下月起改用公尺 環球百貨業決廢止摸獎贈品辦法

[illegible]

行情 (十月二十日)

折實牌價

【本報訊】今日折實牌價，每單位仍爲五四五二元。又昨日四項必需品市價折算如次：中白粳米（一斗）……[illegible]

★金融（中國銀行掛牌）

[illegible]

★利率

[illegible]

★內匯（千元）人民銀行

[illegible]

★食米（百斤）

[illegible]

★麵粉（袋）　**★雜糧**（百斤）　**★食油**（百斤）　**★食鹽**（百斤）　**★食糖**（百斤）

[illegible]

廠盤（十月二十日）　△棉布（疋）　△棉織品

[illegible]

重要物品零售價格（十月二十日）

[illegible]

上海易貨交易所十月二十日成交貼費率

進口憑證：進貼出62%至進貼出70%
出口憑證：無做開

★棉布（疋）　**★捲烟**　**★日用品**　**★燃料**　**★棉織品**　**★化粧品**　**★新藥**　**★橡膠**　**★化工原料**　**★染料**　**★建築材料**　**★木材**　**★南北貨海味**　**★水菓**　**★水產**　**★豬肉**　**★蛋品**　**★桐油**

[illegible]

土特產（十月二十日）　★蔬菜地貨　△文具　△五金　△玻璃器皿　△自由車材料　△建築材料　△染料

[illegible]

反革命罪犯二九三名判決
二十五名判處死刑昨日執行

【本報訊】據滬市新聞處訊：本市公安司法機關日前清理反革命積案一批，經報請主管當局批准後，昨（二十）日將反革命罪犯二百九十三名宣告判決。其中，判處死刑已於昨天執行者二十五名；判處死刑、緩期二年執行者十五名；判處無期徒刑者八十名；判處有期徒刑者一百三十七名；判處管制者三十三名；悔過後准予交保釋放者三名。茲將判處死刑的反革命罪犯名單、罪狀及判處死刑緩期執行和無期徒刑以下的反革命分子名單摘錄如下：

（一）判處死刑立即執行者：

▲傅志新　男　三一歲　浙江餘姚　住本市虹橋路宗家巷南村九號　兵痞、慣匪。歷充日汪和平軍及蔣匪保安隊、自衛隊、交警、「仁字部隊」士兵、班長、分隊附。勾結匪徒，敲詐搶劫，曾用榜帶勒死人力車工人趙金城，又用手槍擊破居民曹阿富頭顱。

▲陳之夫　男　三四歲　山東益都　住本市水電路四四四號　特務。解放後參加匪「革命行動委員會」特務組織，勾引留用員警入夥，刺探軍事機密，並匿藏槍支，陰謀不軌。

▲曾之柏　男　四〇歲　安徽廬江　住本市翔殷路三一九號　特務。解放前，屢次逮捕愛國志士，橫施酷刑。解放前夕，焚燬檔案，迫害起義員警；解放後，潛伏機關內部，勾結殘餘特務，刺探軍事情報。

▲蔡芳盛　男　四五歲　江蘇東台　住本市復善堂街二六一號　惡霸。一貫依仗日寇、蔣匪勢力，反覆強行敲榨工人與國餘等，詐去大批財物。解放前夕，組織「運輸隊」，自充中隊長，強迫工人替蔣匪運輸砲彈。解放後，繼續造謠破壞，包庇反革命罪犯。

▲李文俊　男　四七歲　湖南安仁　住本市邢家宅路九七號　特務。歷充蔣匪軍督練主任、副團長、副司令、政治部主任等職。日寇投降後，充匪警察局警備科科長，洋涇、江寧分局局長，曾受匪首毛森之特務訓練。解放前夕，親往工廠破壞工人愛國運動，殺害愛國工人孫方璟等三人。解放後，繼續進行反革命活動。

▲蒲劍英　男　五七歲　四川江津　住本市浙江北路四一二弄七號　漢奸、特務。曾充蔣匪「與國軍浙軍」總司令、日汪「江西省綏靖署」顧問。解放前夕，充匪「國防部獨立第七縱隊」總參議，拉攏匪徒擴充組織。解放後，夥同匪徒，冒充軍政機關名義進行搶劫。

▲吉萬雲　男　四一歲　江蘇鹽城　在押　特務。解放前，曾結夥在內河搶劫，砍死商民二人。解放後又參加特務組織，進行反革命活動。

▲孟相庭　男　二七歲　江蘇鹽城　在押　特務。曾結夥持械在海面搶劫多次，舟山解放後，攜帶武裝潛入大陸，陰謀暴亂。

▲趙佩卿　男　三六歲　江蘇沭陽　在押　惡霸、特務。曾充日寇「副鄉長」，日寇投降後，參加蔣匪「還鄉團」，充任匪「東海專署保安大隊」指導員及匪「鄉長」，曾燒燬民房數十間，殺害革命志士沈馳道、王秉雲、周岩信、吳有祥等四人。解放後，混入公安機關，勾結特務，組織反革命武裝，進行反革命活動。

▲路從亭　男　三八歲　安徽靈璧　住本市浙江北路華安坊十一號　特務。解放前曾充匪職。解放後，結夥潛赴香港，旋受匪派遣，充匪「安徽反共救國軍獨立第一縱隊」副司令，潛返上海，拉攏人槍，策謀進行叛亂。

▲李廣生　男　五六歲　江蘇鹽城　住邢家宅路一四一號　惡霸。歷充日汪、蔣匪保長，匪國民黨第十七區第六分部書記。曾主持操縱反動道門「神聖禁竹堂」，詐騙錢財，傷害人命。日寇投降後，勾結匪幫徵兵徵糧，以保辦公處名義霸佔土地。解放後，造謠惑衆，隱藏槍械一挺。

▲王德奎　男　三八歲　江蘇南通　在押　惡霸。匪「警備司令部」稽查及義務警察，糾集爪牙，組織「三十六股黨」，打死木匠張福壽及打傷許榮奕夫婦。解放後，威脅阻撓被害家屬檢舉，並繼續作惡。

▲龔德琪　男　三五歲　江蘇無錫　住本市洋涇鎮三八二號　特務、惡霸。抗戰時期，開設賭台，販賣白粉。日寇投降後又勾結蔣匪「義警」捕殺愛國志士張梅芳、潘龍華；並強姦婦女。解放後繼續與匪勾結，進行反革命活動。

▲陳金福　男　五七歲　浙江諸暨　住本市西藏中路五四九弄十號　惡霸。抗日戰爭時曾開設妓院，強姦少女素某、章某等多人，並販賣人口。解放後，繼續作惡，威脅、阻撓羣衆檢舉其罪行。

▲呂竹林　男　五六歲　江蘇鹽城　住本市自忠路永裕里八二號　惡霸。歷充法帝「巡捕房」包打聽、探目、副督察。逮捕愛國志士陶光榮、李公達、廖華榮等多人，施以酷刑，陶光榮因而慘死，李公達則成為殘廢；又指使匪徒進行搶劫，並雞姦男性職工徐某。

▲王朝榮　男　五三歲　安徽肥東　住本市河間路與仁里五六五號　惡霸。一貫勾結反動勢力，敲詐勒索，霸佔呂明工廠工房。勾結匪「警察局」，指使並包庇匪徒搶劫，又曾販賣毒品，強姦婦女趙某致死。解放後，繼續作惡。

▲楊德標　男　四九歲　江蘇阜寧　住本市陸家浜路吉雲村一號　特務、惡霸。歷充匪「革新社聯絡站」站長、「二三三部隊」參謀。勾結「輻車黨」，敲詐財物。抗日戰爭時期，毒打收童張洪子致死。又強姦婦女數人，其中龔秀英竟被姦致死。解放後，抗拒登記，陰謀繼續活動。

▲程訪餘　男　三八歲　上海市　住本市徐家匯徐鎮路南街八弄一號　惡霸。曾充漢奸，殺害抗日軍人家屬丁徐氏，並拷打其子丁小友。又勾結匪徒將行人兩名酷打致死。解放後，繼續造謠，破壞革命秩序。

▲高梅度　男　五五歲　上海市　住本市吳淞南鄉北徐家村十號　惡霸。抗戰時期充偽鄉長，勾結日寇、土匪橫行鄉里，毒毆沈惠斌、朱飛，朱因受重傷不治身死；又強拆民房橋樑，日寇投降後，又充匪保長、區民代表，迫害工廠工人，羣衆恨之切骨。

▲朱福根　男　三四歲　上海市　住本市高橋區朱野宅十四號　惡霸。打死顧金妹，並將屍體砍成六段，裝入木箱滅跡，其兄欲予揭發，也被朱匪謀害。

▲王蔡金　男　三七歲　上海市　住本市高橋區高行南鎮大街一六一號　慣匪。勾結匪首許志飛，橫行浦東，殺人如麻，曾殺害陳林英、陸臣福、王林南等居民無數，並將陸臣福屍體支解為七段。當地居民恨之切骨。

▲黃福全　男　四九歲　上海市　住本市江灣區萬安路一一六號　惡霸。抗戰時勾結匪徒，仗勢欺壓人民。曾迫使農民做苦工，毒打、逼迫錢某投河而死。解放後妄圖逃避罪責，阻撓他人檢舉。

▲王克其　男　四六歲　上海市　住本市新涇區建設鄉相更浪一九號　惡霸。一貫充匪「忠救軍」中隊副。霸佔農民陳金發之妻，又姦污寡婦；並指使匪徒殺害農民小崇明，吊打農民徐岳琴兄弟；又販賣毒品，毒害人民。

▲韓章義　男　三五歲　安徽合肥　住本市徐虹路柿子灣五八號　惡霸、慣匪。曾持槍搶劫達十餘次之多，又毒打被害人，打後反逼令賠酒「請客」。曾打死老婦李楊氏。解放時妄圖冒名接收。解放後還繼續作惡並阻止居民控訴、檢舉其罪行。

▲俞根林　男　三九歲　浙江於潛　在押　特務。抗戰時，專事搜集抗日部隊情報，主謀逮捕愛國志士七人，橫施酷刑，其中三人幾遭殺害。解放後又參加匪「反共救國軍」，進行反革命活動。

（二）判處死刑緩期執行者：

裘克剛　紹興　楊文富　阜寧
謝致平　江陰　姚福生　吳縣
劉松田　揚州　俞福山　上海
黃占奎　宿遷　孔善藻　阜寧
許鳳儀　鹽城　嚴桂炳　鹽城
顧方新　啓東　王士炳　天台
胡福成　上海　王學堃　鹽城
宋超　黃岡

（三）判處無期徒刑者：

劉忠幹　寧陽　談文光　上海
朱發雲　合肥　韓蔚天　寧夏
鄭炳勳　唐山　王劭會　滕縣
唐爲生　漢口　馮玉成　宿縣
邱水靜　上海　何正實　高郵
倪明德　上海　沈芷濱　淮安
牛惠　饒陽　陳麒麟　鹽城
賀國珍　揚州　陳萬仁　鹽城
宗量　泰州　陳永和　寧波
王漢仁　南通　陸和生　南通
魏孝亭　蕭縣　陳步樓　興化
顧鴻祥　上海　羅友旺　寶應
施榮良　江陰　沈阿弟　上海
金小妹（女）　上海　顧金標　海門
周安山　阜寧　丁紹曾　上海
黃正鑿　揚州　洪大亨　慈谿
王小毛　東台　章森華　寧波
滕魁　滕縣　陸紀鴻　嘉善
曹錫濤　上海　趙林生　上海
蔡忠　川沙　張福福　上海
李緒慶　上海　馮志翔　上海
董悅隆　寧波　趙根生　上海
葉順福　上海　陳江寶　黃陂
周齊龍　上海　葛林祥　上海
王應香　上海　侯三郎　上海
陳蔭魁　鹽城　朱毛郎　崇明
凌福玲　上海　朱進福　上海
殷之南　上海　張頻　泰興
沈鴻裕　上海　邢更生　鹽城
張慶漣　漣水　曾忠憲　紹興
姚泉林　上海　李順根　無錫
程順興　定海　陸根泉　上海
王祖惠　寧波　張勝錦　上海
蔡樂富　海門　邵亮　寧波
邢佑志　滕縣　潘學勤　淮陽
馬文龍　保定　杜龍變　川沙
王少卿　阜寧　李阿六　淮安
陳國培　黃陂　陸永淇　上海
陳命娣（女）　溧陽　盛六根　上海
吳正　上海　田作響　阜寧

（四）判處有期徒刑者：

㈠刑期二十年者：
李進修　山東

㈡刑期十五年者：
沈金鏞　揚州　翁國證　吳縣
張禮興　上海　周國鼎　淮陰
陳阿根　鹽城　李炳奎　鄞縣
徐金根　上海　金永福　上海
明玉忠　鹽城　周裕生　上海
金志良　上海　鄒雙林　泰州
成必生　灌雲　黃順根　上海
孫志良　無錫　郭高金　南京
張書紳　海門　王斌　紹興
簡榮深　啓東　沈希賢　崇明
綱長春　淮陰　邵仁禮　合肥
季銳　天津　路振洲　山東
解慶昂　山東　楊振琴　鹽城
赫樹枝　河北　裔振環　鹽城
汪硯拔　沈陽　彭玉翠　安徽
朱昌蓁　上海　朱鴻柏　常熟
郁忠　上海　楊友隆　鹽城
孫仲文　山東　毛鐵梅　青島
瞿錦山　鹽城　畢學方　鹽城
沈厚生　慈谿

㈢刑期十二年者：
陳廣清　河北　李士武　山東

㈣刑期十年者：
王振南　山東　楊子敏　山東
邱文仁　鹽城　周葛民　文成
吳長榮　吳興　謝貴琛　湖南
孔志高　鹽城　張貴展　松江
嚴阿根　吳興　陳妙福　上海

㈤刑期八年者：
袁鶴千　安徽

㈥刑期七年者：
程榮先　宿遷　趙子璋　北京
方靜浩　安徽　陸名耀　餘姚
許秀英　揚州　趙寶賢　上海
陸金財　上海　薛志剛　鹽城
陸江生　上海　張宗材　徐州
顧瑞良　無錫　韋新海　鹽城
朱文秀　宿遷

㈦刑期五年者：
張漢三　山東　沈玉貴　太倉
袁源　鹽城　劉景魏　阜寧
吳國浩　江陰　陳林銓　上海
沈炳生　上海　樂正發　阜寧
陸更生　無錫　顧世英　川沙
唐少雲　湖北　朱德貫　山東
張命桃　南通　黃順東　湖北
侯永高　上海　王連芝　蕭縣
胡同理　山東　陳海榮　廣東
葉鳳舉　興化　馮南玲　紹興
姜培信　江山　陳阿榮　鄞縣
衛民強　上海　郁華　南通
吳錫永　宿遷　徐偉　蘭溪
王志達　吳縣　韓春泰　宿遷
郁祺　瑞安　彭正餘　阜寧
楊金生　上海　黃林安　上海
李文清　高郵

㈧刑期三年者：
鄭登桂　山東　王金鏵　山東
吉萬清　鹽城　徐祝三　阜寧
王祥冰　揚州　郭其兵　安徽
劉逸雲　上虞　沈翠弟　上海
王阿毛　蕭山　凌賢達　寧波
洪順昌　寧波　嚴關龍　餘姚
黃健謙　安徽　周更生　杭州
朱天法　杭州　姚文忠　上海
王安成　安徽　鄒土根　蘇州
汪志成　蕪湖　呂大鵬　泰州

㈨刑期二年者：
路雲海　山東　吳維矩　沈陽
崔胡氏　安徽　劉玉秀　蚌埠
孫立桂　揚州　張國賢　寧波
劉肇邦　上海　韓春祥　上海
李金生　北京　楊鶴均　上海
阮國良　紹興　田根富　開封
陳關全　紹興　白和先　合肥

㈩刑期一年者：
相琴生　上海　張富餘　青浦
相敬儒　上海　宋來源　嘉山

（五）判處管制者：

路淑珍　山東　路史氏　山東
潘傳鏞　吳縣　丁武林　杭州
郭大棟　廣東　劉志鴻　太倉
陶漢銀　鹽城　丁小妹　上海
金標　阜寧　王家鼎　鹽城
黃長昌　溫州　劉豐國　鹽城
袁倫立　慈谿　陳源祥　泰興
羅傑　廣東　李大恒　黑龍江
黃志雲　汕頭　曹志鑫　上虞
徐德和　宜興　胡綏章　寶應
張德初　無錫　潘多妹　寧波
毛雲　安吉　陳友郎　崇明
徐志鑼　常州　徐鑼華　常州
鄒漢玉　上海　顧金狗　無錫
姚玉堂　江陰　孟阿五　上海
王乃林　泗陽　史坤泉　丹陽
鄭楚泉　慈谿

（六）悔過後准予交保釋放者：

吳金榮　江陰　馬月雨　鹽城
李春江　上海

反革命惡霸黃龍華罪行調查團
調查報告初步整理完畢
最近期內將交反革命案件審委會審查
人民法院前日再度提審黃犯

【本報訊】本市反革命案件審查委員會，前因若干委員對於反革命惡霸黃龍華的處刑辦法有不同意見，特組織「反革命惡霸黃龍華罪行調查團」。該團自本月四日開始，以所屬三個調查小組於四、五、六日三天中前往黃犯曾稱霸作惡的各有關工廠中，以集體座談結合個別訪問方式，向許多工齡很長的工人、職員、技術人員及廠方負責人、各廠的黨、團、工會代表進行了調查；並由人民法院提審了黃犯軍要爪牙高寶山、閻南飛、張鑾賓、周小毛等在押反革命罪犯。經過這次實地調查，又發現了黃犯許多新的反革命罪行與罪證。該團各調查小組已將上項材料向調查團作了彙報，使原來承辦人員與陪審人員在對黃犯量刑問題上的意見已趨於一致。該團于完成實地調查後，經推定陳仁炳、嚴諤聲、盧于道、方行、唐海、王達非、方遠等七人綜合各組材料，起草調查報告。現該團調查報告已初步整理完畢。前日（十九日）由人民法院再度提審黃犯，由原陪審員出庭陪審，並由該團全體團員及有關各廠職工代表到庭旁聽。該團將於最近期內向本市反革命案件審查委員會提出調查報告，經反革命案件審查委員會審查後，再提請本市軍事管制委員會核定。

新人新事

上海人民利用各種方式來進行增產捐獻，抗美援朝。許多單位的人們，放棄了星期日這個休假的日子，作為義務勞動，為的是捐獻更多的飛機大砲。對於這一天的勞動，人們覺得特別輕鬆愉快，也覺得特別有意義有價值。

這張圖片，是工務局第二工務所的工人兄弟在星期日義務勞動時的一個鏡頭。

★本欄歡迎讀者投寄文稿、照片及速寫畫★

嵩山區工商界熱烈集會
動員再次集體繳納獻款
牙刷工業等保證在廿五日前完成任務

【本報訊】嵩山區工商界爲以實際行動迎接志願軍出國作戰一週年，於昨晚舉行再次集體繳款動員大會，到會一百五十個行業代表，情況空前熱烈。在會上，牙刷工業、紙盒工業當場保證在十月二十五日以前完成繳款任務；個別廠號永新染廠、五洲毛巾廠、大地五金廠、鴻源織店、協記新板箱店、文化、永安、黃新生三彩印廠均保證提前完成捐獻任務。在上次集體繳款時已經完成繳款任務百分之百的天華影館，並再度捐獻一百萬元。

迎接志願軍出國作戰週年
統益紗廠勞資雙方 訂立節約捐獻合約
半年內捐獻戰鬥機一架大砲一尊

【本報訊】私營統益紗廠勞資雙方，經過兩個月的協商，已於昨日正式簽訂愛國節約合約，以實際的行動來迎接中國人民志願軍出國作戰一週年。該廠勞資雙方一致決定：六個月內（自本年八月起）捐獻戰鬥機一架和大砲一尊，折合人民幣共二十三億元。

自抗美援朝總會發出「六一」號召之後，統益紗廠的職工，與全市其他工廠職工一樣，自願地踴躍捐獻工資。但捐獻工資數目有限，該廠工會向資方建議，進行訂立節約捐獻合約。由於定額很難確定，拖延了二個月還沒有把合約訂好。爲了迎接人民志願軍出國作戰一週年，許多職工都這樣向工會反映：爲什麼我們的捐獻合約還訂不出呢？早日訂出，不是能早日打垮美國鬼子嗎？他們日夜盼望的合約終於在昨日簽訂了。好消息正當日班工人放工的時候傳遍了車間。工會幹事把早準備好的飛機大砲模型推到工廠廣場上，職工合組的鑼鼓隊，也都趕到大門前助興。準備回家的工人停住了腳步，興奮地睹着作爲自己捐獻目標的兩座模型。

爲了使捐獻工作能做得更好，該廠工會又佈置了一個浪費展覽會。用「想一想、比一比、算一算」的方式，把廠內浪費的情形反映出來。例如細紗三道筒腳花每天約浪費二十斤；在天氣乾燥時，搖了紗着水不透的話，含水量較標準低百分之一，每件紗的用棉量就會增加四磅，按該廠的生產情況，半年之內要浪費二百四十件紗！有位工友在節約用棉的統計表前說：每件紗省下一斤舊棉花，就是一億元，若是每件紗只用四百十三斤的話，每個月的定額就可節省下十三億，那麼捐獻一架飛機還會有困難嗎？統益紗廠的工人們對完成節約捐獻都抱着堅定的信心。八、九兩月份估計已節約了五億元以上，每件紗省下了六、七斤原棉。布廠的次布率已由三、四、五月的平均數百分之十六降低到九月份的百分之七。目前原棉充裕，加班加點已決定實行；所以，增產已有了把握，二十三億的目標自然更容易達到了。

市府布告規定
房地產權移轉手續

【滬市新聞處訊】上海市人民政府於昨（二十）日發出佈告稱：爲便利本市房地產權利之合法移轉，防止侵佔盜賣，免除糾紛起見，特對移轉手續作如下規定：

一、凡本市房地產權利之買賣、典當、抵押、贈與、交換、繼承，均應於確定權利移轉前，由雙方當事人檢齊證件，申請本府地政局審查核准（郊區向當地區人民政府申請）。

二、經審核有下列情形之一者，房地產不得移轉：
甲、房地產權利有疑問，未經查明者；
乙、房地產權利人不自行申請出讓，由代理人出面，但無合法證件，足以證明其受權利人之委託出讓權利者；
丙、未經登記者。

三、經審核准其移轉之房地產，於移轉後予以登記。

四、房地產權利之繼承，如有糾紛或疑點時，應即移送人民法院處理確定後，始得予以登記。

★醫務人員大團結★
衛生工作者協會籌委會成立

【本報訊】上海市醫務工作者，爲貫徹醫務工作者代表會議的決議：加強團結，發揮醫務人員力量，成立全市性的組織，以便統一領導。經過籌備小組多月的努力，上海市衛生工作者協會籌備委員會已於昨天下午七時在中華醫學會正式成立。這是標誌着全市一萬多醫務工作者的大團結，標誌着醫務工作者有了統一的領導組織，今後將以提高政治與技術水平的原則，進一步的聯繫起來，爲人民服務。

在成立會上，六十一位籌備委員詳盡地討論了上海市衛生工作者協會籌備委員會簡章，並決定設常委二十三人，常委人選由各單位推選，限在廿三日前交市衛生局醫政科，以便早日召開常委會。

最後，上海市衛生局王聿先局長向籌備委員會致賀，他說：上海市衛生工作者協會籌委會已經成立，這只是一個過渡時期，相信不久就能成立正式協會，使全市醫務工作者在黨政的領導下，加強政治學習與業務學習，更好的來響應抗美援朝總會的號召，作好醫療保健工作。

利用職權詐取黑息
永亨銀行襄理金佩紳被處刑
單幫商多人由港走私手錶 經人民法院分別予以懲處

【本報訊】本市人民法院昨天判決了擾亂金融和走私案兩起。

第一案：本市永亨銀行襄理金佩紳利用職權，自去年八、九月間起，夥同客戶虞設字號騙取行內貸款，並將沈可嘉介紹給永亨銀行的客戶，唆使他們向該行透支借款，以一角二分計算，應付的利息，多付給金佩紳三角的黑息，共計外，並由金佩紳經手借款客戶三千萬元作爲私用。老闆楊某等五百萬元，請求依法處理。中國人民銀行華東區行查覆，經人民法院偵查屬實，於昨天判決：金佩紳利用職權，詐取黑息，並串同客戶虞設字號，套用款項，嚴重破壞政府金融政策法令，在審訊中，沒有坦白，處徒刑二年，併科罰金四千萬元，所收黑息，追繳沒收。金犯的妻子楊儀，處徒刑六月，保外執行。虞設字號套用銀行巨款的沈可嘉處罰金二百萬元，勾串的商人，分別予以罰金和訓誡處分。

第二案：本市興大食品店老闆石有禮，在去年十一月間，帶了人民幣從上海到廣州，向「黃牛」手中換了港幣後，從香港買了手錶，用「肛門」走私法偷運入口。以後又雇了韓振功、郝惠民、周敬齋三人從香港走私大批手錶，計走私進口手錶一百七十多雙。除手錶四十八雙經石犯在本市出售給單幫客人外，其餘的在廣州轉售；意圖再行走私，由滬搭火車赴港時，爲公安局破獲，走私犯無一漏網。經公安局移送海關處理其資金及私貨後，乃將原案送本市人民法院處理。各犯都經承認，人民法院昨天判決石有禮處徒刑三年；韓振功處徒刑八月；郝惠民、周敬齋各處徒刑一年。韓、郝、周都准保外執行。石犯還有一百十萬元，追繳沒收。也同樣以「肛門走私法」在今年四月間走私手錶，沒有被破獲的張玉和、吳寶富兩人，昨天判決各處徒刑六月。

華東後勤軍械部 今起焚燬廢火藥
需時一月希市民注意

【本報訊】華東軍區後勤軍械部定於十月廿一日起，在本市江灣殷行鎮北面四、五里路一個空地處燒燬廢火藥，需時一月，燒燬時烟氣很大，希望全體市民不要誤會，自相驚擾。

新里弄

加強優待烈軍屬工作 大力進行婚姻法宣傳

★長寧區法華西鎮居民委員會，爲迎接志願軍出國作戰一週年，特於日前召開了「紀念志願軍出國一週年座談會」，討論如何繼續深入抗美援朝運動，並在會上訂出了新的優撫計劃。（永）

★普陀區光復西路東新村居民委員會自組成優撫小組展開工作以來，除不斷進行優撫工作外，並訂出了經常優撫計劃。住在小辛莊二七七弄一〇支弄五一號的軍屬楊金玉家境清寒，住屋破漏不堪，無力修理，優撫小組就發動羣衆給他修理，並幫助他挑土撿瓦，使楊金玉全家感激不已。（大）

★江寧區常德路六三三弄居民委員會，於日前召開了一個「熱愛祖國座談會」，並採用了「中國的建設成就」、「中國的世界第一」等出版物作爲座談材料，加強了居民的愛國主義教育。（江流）

★山陰路二一〇二七四弄居民委員會文娛組已發動居民看「白毛女」、「劉胡蘭」，又決定在廿一日集體參觀「捷克斯洛伐克圖片展覽會」。（偉）

★石門二路善昌里趙淑貞參加中國人民志願軍後，最近在朝鮮第五次戰役中立了四等功，居民委員會特抄錄了前方寄來的喜報貼在弄中，對本弄烈軍屬則免費招待。（讀生）

★浦東洋涇區陸家嘴里弄居民委員會，爲了增進居民健康，鍛鍊體魄，特地開闢了陸家嘴人民體育場，現在正在動工修填。居民們都自動的修填自己的體育場，一定把體育場在很短的時期內勝利完成任務。（陳琦）

★長寧區雲陽路十三弄二號居民胡子雲最近因有外遇，故對其妻周秀珍逐漸冷淡，而終於向她提出離婚要求。此事被該弄居民委員會知道後，立即配合了家庭婦聯向胡子雲進行婚姻法的宣傳教育，經過了三天的思想鬥爭後，胡子雲終於悔悟了，和周秀珍重歸於好。（徐元培）

★嵩山區合肥路光明邨居民委員會最近連日通過黑板報、小型居民會揭露反動組織「聖母軍」的罪行，解釋政府保障正當宗教信仰的政策和「聖母軍」的本質後，居民們認識了「聖母軍」是反動的，紛紛在自己所訂的愛國公約中增加一條：「擁護政府取締『聖母軍』」，「協助政府做好取締『聖母軍』工作」。（杜肖根）

★北四川路寶安坊三號居民委員會大姊自願將四具滅火機捐助該坊居民委員會，作爲消防之用。（楊文君）

★普陀區光復西路東新村居民委員會平民識字晚班，在上月二十一日開學，學員們學習情緒極高，最近又有不少人要求報名學習。學員們雖在下大雨的晚上，仍舊冒雨上學。（劉立青）

德文化代表團昨離滬

【本報訊】本月十六日來上海訪問的德意志民主共和國文化代表團團長柯尼希、麥契希斯特夫人、羅伯特·哈福曼等四人，於昨天下午離上海。前往車站送行的有：上海市人民政府文化局夏衍局長、上海市人民政府外事處黃華處長及文化聯絡事務處姜椿芳處長等二十餘人。

更正 本報昨日「工商界支援抗美援朝總會集體繳款」新聞內，水菓地貨業繳款應爲百分之二百五十，非百分之二百。特此更正。

廢除封建夫權　㈢　海鷗畫

要。

⑨從這時起雙方便開始分床，成了一對掛名夫妻。

⑩去年婚姻法頒佈後，徐大寶在廠經過學習，覺得這樣的夫妻關係實在不能繼續下去，便在去年六月向法院提請離婚。

⑪法院根據實際情況，按法判准他們離婚；對徐家翁的虐待和不正確的依賴，當庭給以訓誡的處分。

⑫關於徐大寶與徐振華通姦的事，法院判處徐振華徒刑二月，對徐大寶也當庭給以深刻的批評。（完）

聯合組織・聯營・開明・商務・中華・三聯
中國圖書發行公司上海分公司
本公司總發行・總經售期刊廿三種
擴大徵求訂戶　訂閱九折優待
自十月一日起至十一月三十日止
竭誠爲讀者服務舉辦——電話購書
請撥 92310
說明書名・專人送達・不另取費・迅速便利
星期日職工愛國增產義務勞動
門市部照常營業時間：上午九時至下午六時
地址：分公司(11)河南中路福州路口　支店(12)淮海中路501號　電話：92310 84700

北京大學　南開大學　輔仁大學　燕京大學　貿易專修科聯合招生通告

一、宗旨：培養國內外貿易專門人才。
二、組別：北京大學：國內貿易組、國外貿易組。南開大學：國內貿易組、國外貿易組、會計統計組。燕京大學：國內貿易組、國外貿易組、會計統計組。輔仁大學：國外貿易組、會計統計組。
三、名額：共二百名。
四、資格：凡年齡在十七歲以上三十歲以下，曾在公私立高級中學或同等學校畢業，身體健康，而具有左列證件之一者。
五、報名：日期及地點另見各報。
六、考試科目：國文、政治常識、數學、史地、外國語（英文或俄文）、理化。
七、錄取：錄取新生名單在報上公佈。
八、待遇：學生一律享受人民助學金，畢業後由中央統一分配工作。

華東軍政委員會農林部委託復旦大學在原有之茶業專修科內代爲培養茶業幹部招考新生

一、班次：一年級新生。
二、資格：高中畢業或具有同等學力，男女兼收，並經各級人民政府或工會介紹者。
三、報名：日期：十月廿二日起至十月廿七日止。地點：上海復旦大學。
四、考試：科目：（1）國文（2）政治（3）外國語（英文或俄文）（4）數學（高等代數、平面幾何、三角）（5）理化（6）生物（7）中外史地（8）口試。
五、待遇：一律享受甲種人民助學金，畢業後由華東農林部統一分配工作。
六、附註：錄取新生名單在各報公佈；落選者，報名費一律不退。

上海市人民政府勞動局勞動介紹所代華東工業部華東鋼鐵廠招聘技術員工通告

一、工種：機工、電工、鉗工、鍛工等技術工人及技術員。
二、資格：身體健康，有技術經驗，並有證件者。
三、報名：日期由登報日起至十一月十五日止，每日在本所辦理。地點：本所。

周念慈　謝泰芬　結婚啓事　我倆徵得雙方家長同意，於一九五一年十月廿一日在滬舉行結婚典禮，特此敬告諸親友。

趙士振　華雅言　訂婚啓事　我們徵得家長同意，於一九五一年十月二十一日在滬訂婚，特此敬告諸親友。

朱元祥　朱以禮　訂婚啓事　謹詹於一九五一年十月二十一日在滬訂婚特此敬告諸親友。

亞偉速記學校　招生　函授部通信教授學習容易手續簡便本外埠均可入學索章附郵千元　化南路398號　河南路中匯大樓409室　延安東路浦東同鄉會620室

更正啓事　本報九月廿六日及十月三日刊載東北人民政府工業部電器工業管理局廣告一則內經手人將「電器」二字誤寫爲「電氣」，特此鄭重更正並致歉意。

更正：昨日慶祝中國人民保險公司成立二週年特刊題字「中國」二字誤排，本月十八日新書預告內新書書目錯誤，併此更正。

虹口體育場昨舉行落成典禮 鐵路職工體育大會同時揭幕

滕代遠、潘漢年號召開展人民體育

【本報訊】上海市虹口體育場落成典禮及上海鐵路職工首屆體育大會昨日下午在虹口體育場隆重揭幕。

爲響應毛主席「健康第一」的偉大號召，上海鐵路管理局各分局和基層單位在普遍舉行了運動會選拔代表的基礎上，舉行這次上海鐵路職工第一屆體育運動大會。這次運動會的目的是爲了廣泛開展羣衆性的體育活動，增强員工身體健康，發揮愛祖國愛勞動的精神，來完成生產運輸任務。

參加這次運動大會的單位有上海鐵路管理局直屬機關、上海、杭州、南昌分局、蕪山、戚墅堰工廠和鐵路公安部門。其中包括職工家屬、鐵路學校學生及鐵路公安部門等各種成員六百餘人。中央人民政府鐵道部滕代遠部長也特地參加大會。

昨天上午八時，全體運動員穿着運動衣，排成整齊的隊伍，雄赳赳地用閱兵式步伐向前邁進，他們從上海站出發，高舉着國旗、毛主席像和「鍛好身體，增產捐獻，保證完成一九五一年運輸任務」的橫幅，在市區內遊行一週，受到市民熱烈歡迎，收到了擴大體育宣傳的效果。

下午，運動大會開幕式與上海虹口體育場落成典禮同時舉行，上海市人民政府潘漢年副市長及中央鐵道部滕代遠部長剪綵。參加開幕典禮的工人、學生、部隊、市民等共兩萬餘人，坐滿了看台。會場上紅旗飛舞，歌聲洋溢，充滿了興奮熱烈的氣氛。司令台對面的巨幅標語寫着：「鍛好身體，加緊生產，鞏固國防，保衛和平」，表達了大會的精神。

當名譽主席團滕代遠、潘漢年、陳望道、張本等走上司令台時，羣衆報以熱烈的掌聲，少年兒童隊隊員並上前獻花。

大會總指揮宣佈大會開始，男女運動員走着整齊的步伐入場，擡着國旗繞場一週。升旗後，數百隻鴿子飛向高空。接着，上海市人民政府文化教育委員會副主任委員戴白韜、上海鐵路管理局局長徐雪寒先後致詞，會後由上海市人民政府潘漢年副市長、中央鐵道部滕代遠部長、華東軍政委員會文化部陳望道部長、上海市青年團工委副書記胥光也都講話，一致指出虹口體育場的落成及上海鐵路工人體育大會的召開，說明了解放後人民體育的蓬勃發展。爲了響應毛主席「健康第一」的號召，必須使體育活動在愛國主義的旗幟之下廣泛展開，爲生產與國防服務。

在他們的講話後，運動員代表胡公武宣誓說：「保證貫徹大會精神，互相學習，交流經驗，把首長的寶貴指示及新體育道德作風和優秀的技術帶回去，推動羣衆體育，練好身體，增產捐獻，完成運輸任務」。

競賽節目於下午四時開始，上海鐵路黨政工團首長五十餘人以身作則參加拔河比賽，上海鐵路職工子弟小學三百廿人的和平集體舞及邀請本市震旦大學與同濟大學表演的足球賽和三千公尺男女混合異程接力都獲得全場觀衆一致讚揚。今天上午八時起，各項競賽繼續在虹口體育場舉行。

上海鐵路職工體育大會揭幕，全體運動員進入會場。（本報攝）

遊藝場藝人學習班 昨天舉行開學典禮

【本報訊】市文化局爲進行整肅遊藝場的準備工作，並澄清舞台形象，使戲曲藝人更好的爲人民服務，決定舉辦遊藝場藝人學習班，集中本市大新、先施、福安及大世界四個遊藝場七百多藝人，進行一個半月的集體學習。昨日上午，該班在人民大舞台舉行開學典禮，明日正式上課。

該班今後將以戲改政策、政治常識、革命人生觀等爲主要課程，經常上大課，進行小組討論，希望通過這一次學習班作好「改人」工作，爲改戲、改制在遊藝場的推行奠定基礎。該班由文化局戲改處劉厚生任主任，戲改處副處長伊兵、流澤爲副主任，孫蔭爲教務長。

文藝短訊

【本報訊】本市京劇界將爲爭取在本月二十九日起舉行捐獻義演四場，以實際行動紀念我國志願軍出國作戰一週年。抗美援朝京劇支分會籌委會曾在前日開會，初步決定演出劇目爲：㊀金錢豹（由劉宮揚等演出）；㊁盜魂鈴（由陳大濩、陳少霖、劉斌崑等演八戒）；㊂收大鵬（由王少樓等演出）；㊃漢明妃（由童芷苓等演出）；㊄大泗洲城（將商請鄭德祥、粉菊花等演出）。此外，正籌劃組織另一組演出，擬由蓋叫天、筱蘭英、杜燕俠、尚凌雲、紀玉良、陳少霖、李鳴盛、陳正薇等演出挑簾裁衣、武家坡等。

△人民大舞台第六期捐獻月演至今日爲止，第七期陣容爲李薇華、關正明，這一期票價最高座訂一萬一千元，打泡戲：花田錯、得意緣、戰太平、失空斬。（曉茵）

△中藝滬劇團演出的「打開了枷鎖」，在宣傳新婚姻法上起了相當作用，本市民主婦聯特於昨日邀請編導及主要演員舉行座談會，希望戲曲界更廣泛的宣傳新婚姻法。（平沙）

△常州市音協爲了紀念人民音樂家冼星海逝世六周年，發起舉行全市性的歌詠比賽，其中包括工人、居民、中學生、小學生四個單位，於十一月十一日至十二月二日分別舉行比賽。（于良）

△南京文工團響應捐獻「魯迅號」飛機號召，及配合本市市政建設工作，於本月二日起在南京市淮海路新建大會堂演出老舍著三幕五場名劇「龍鬚溝」。（務時・十三日）

把精神食糧送到前方去！浦東中學展開捐書運動

以實際行動紀念志願軍作戰週年

【本報訊】浦東中學以實際行動來紀念中國人民志願軍出國作戰一週年，同學們爲了使在前方作戰的戰士們得到更多的精神食糧，特發動捐獻書籍運動，並定目標爲四百五十本（以一人一本計）。十七日爲捐書第一天，結果超過了原來計畫。初三甲同學在捐書運動中起了帶頭作用，該級二十個同學共捐書籍達九十本之多，而且其中有一本是「毛澤東選集」，還有許多領袖像等。高三甲武同學一人捐了十七本。同學們還紛紛寫慰問信給志願軍戰士們，通過這一個捐書運動，同學們又訂立了班級愛國公約。（孫德建）

華東師大參加土改師生首批五百人廿九日出發

【本報訊】華東師範大學全體師生，現決定參加土改的共有一千人，工作地區爲皖北宿縣專區、泗陽、淮南、渦陽和阜陽，首批五百人定於本月廿九日出發。工作時間約爲兩個月，學校行政決定：本學期將從明年一月至四月，寒假不放，而將明年暑期加以縮短。（通訊組）

各地歡迎「白毛女」影片 觀衆已達六百零九萬人

【新華社北京廿日電】東北電影製片廠攝製的影片「白毛女」，自九月十三日在全國二十六個城市上映以來，受到廣大羣衆空前熱烈的歡迎。僅各地頭輪電影院的觀衆即已達六百零九萬多人，大大超過了以前任何影片的最高紀錄。由各系統的放映隊在部隊、廠礦、農村中間放映該片所吸引的觀衆，估計也達數百萬人。

在該片上映時，各地成千成萬的觀衆集體購預座票；許多人民團體都組織了羣衆看「白毛女」，並在看過後舉行座談會。西南很多農村和少數民族地區的人民羣衆，帶着乾糧，走幾十里路到城市裏看「白毛女」。各地報紙爲幫助羣衆更深刻地了解影片的內容，都以大量的篇幅或出專刊，登載關於「白毛女」的評論和介紹文章。「白毛女」的故事已在各地人民羣衆間流傳；特別是影片中的歌曲，已在各地極廣泛地流行。

在進行土地改革的地區和參加土地改革的工作人員中間，「白毛女」的放映收到了更大的教育效果。北京四大學法學院的全體團員在參加土改前都看了「白毛女」，使千萬個工作團員表示決心要和農民一起，在漢口的土改工作團員，也在看過「白毛女」後，表示要徹底翻身。川西日報發表的廬林瑞的文章說：「川西在解放前，也有很多黃世仁式的惡霸地主，這次土地改革中，我們必須發動農民，堅決向這些地主進行鬥爭，爲被害的農民伸冤報仇。」

「宣傳手冊」第二十期今日出版

「宣傳手冊」第二十期今日出版，以供給慶祝十月革命節的宣傳資料。第二十期內容有三：㊀十月革命三十四週年講話材料；㊁蘇聯是中國人民最好的朋友；㊂十一月七日是什麼日子？介紹「蘇聯工農業生產情況」、「蘇聯建設和工農生活」的資料，「蘇聯的小故事」、「蘇聯專家幫助我們建設的小故事」、「蘇聯英雄、勞動模範的事蹟」、「赴蘇後的感想」等。

我爲什麼參加國家劇團？

李少春

我們「新中國實驗劇團」從瀋陽回來之後，參加了國慶日的大遊行，又演出了慶祝國慶的節目，接着就參加了準備加入國家劇團的會議，這些緊張重要的十幾天，是我三十三年來最感光榮也最興奮的日子，因爲從此我們就要走上光榮的革命的道路了。

在舊社會，我們被稱作「戲子」，沒有絲毫地位；我們過的是忍氣吞聲的日子，在不合理的社會制度下掙扎着，不知多少人才被埋沒，被毀滅，那裏會像今天這樣受到國家的重視和愛護。今天，我們有了地位，有了前途，學習了毛澤東思想，建立了爲人民服務的觀點，怎能忘記艱苦奮鬥了三十年的中國共產黨和偉大領袖毛主席？想想過去，看看現在，我們已是加入國家劇團，這是我們很早以前的打算，好好報答黨和全國人民，這個希望終於實現了；我們心裏的高興，是不能用言語形容的。

對於我們「新中國」劇團參加國家劇團，還有一些人抱着另一種見解的。就在前兩天，還有一位先生對我說：「你們要加入公家劇團了麼？」他甚至說：「聽說你們自己作出了這樣的結論：怎麼會有這樣的事？」我回答他：「你們怎麼會想沒有這種可能呢？」他很坦白地說：「你們不行，絕對不行；因爲觀衆都在飛快地進步，你不能滿足他們的要求，他們就要把你拋棄了。」這次我們去東北，很遇到一些新事物，我發現了觀衆的要求。記得在齊齊哈爾，一次我們演「林沖」，非常有立場的觀衆叫好，使人驚訝的是：他們給林沖智深打高衙內和救林冲、魯智深在白虎堂受刑、與長亭別妻等場面熱烈鼓掌，卻在林冲在台上越賣力氣，觀衆越聚精會神，而我們的一個吊毛，一個破壞情緒的好，就是觀衆情不自禁地喊了一聲「好」，我們一個人沒想到立刻就有人問他：「你叫好是什麼意思？」這人回答：「名角表演，一個精彩的」。

沒有劇團很叫座，又能常常排新戲的，這也是一般人的錯誤看法，以爲加入公家劇團的必要呀！他們的意思我明白，該是那些自己沒辦法的劇團，「必要」這樣的劇團，的人與戲曲事業和整個國家劇團都應「新中國」全體團員卻不是這樣看法。但是一個清個有堅强的政治領導的私營劇團，發展的前途還有吸引觀衆的力量，應該算是達到最高峯了，再想演到我們和我們沒有認識到，有更好的成績，自己已經無能爲力了，因爲思想水平、組織形式乃至經濟基礎都有一定的限度，但是，像我們這樣的一個小劇團，是不可以就此止步，滿足過去這一點小小成績，不必再進步了的。

你站在什麼立場？這句話可把這位賊好的人給問沒詞了，他只好不作聲了。我在舞台上（戲正演到林冲被打），受到很大的教育。聽了觀衆這一場的對話，我們演出「將相和」，按老規矩，名角出場時，是一定要得「碰頭好」的，可是當我第一次出場時，觀衆誰也沒理我，直到藺相如而且表示了愛國的舉動——顧全大局——我報名的時候，觀衆才沸騰起來了，我受到很大的教育。我們的演戲不是光在演戲，而是在作演說，的情況來說，他們還能有前途麼？我們的劇團，這些實際的前途，只是多麼光榮而又迫切的任務！因此，我們參加國家劇團，是完全應該和自然的事情，絲毫不值得奇怪。我們的祖國有甚麼奇怪呢？我們是新中國的人民，我們的民族藝術而參加國家劇團，正像我們回到自己的家裏一樣不值得奇怪嗎？

加國家劇團，不是像我們過去，沒有政府的領導，也沒有力地幫助鼓勵下，我們到了今天。正因爲在政府大力的幫助與我們有了迫切要求進步的思想；我們認識了參加國家劇團是我們從業務水平和政治覺悟提高的責任。我們這次參加中國戲曲研究院京劇實驗工作團，就是要在國家的領導、教育、培養之下，作一個從事戲曲改革工作的人民演員，加緊學習，搞好團結，爲建設新的人民戲曲而奮鬥。（轉載天津進步日報）

國際問題

每逢星期日出版　第五〇期

看西歐的選舉

海人

今年好像是西歐的選舉年，法國在六月有國會選舉，本月有省議會選舉；英國的本屆國會是去年產生的，現在工黨政府又決定提早舉行大選，日期就在本月二十五日；意大利也在五六月舉行地方選舉，現在意國共產黨正要求及早舉行大選，建立和平政府。

在資本主義「民主」制度之下，選舉本是常事，有定期的選舉，也有解散國會提早舉行的選舉。當資本主義的黃金時代，選舉只是一套或更多套的班底，互相叫罵一番，但是不論誰當選，結果都是一樣——組織「資產階級委員會」的政府。現在不同了，因此參加競選的不僅那些資產階級的政黨，且有强大的代表無產階級的政黨，選舉的內容就不是兩個瓶子裝一樣的酒，而是清清楚楚的兩條路線：一是人民的和平的路線，一是反人民的戰爭的路線。

這兩條路線的鬥爭還不只是西歐各國內部的事。今天的西歐，已淪爲大西洋彼岸美帝國主義的殖民地，意大利固然是戰敗國，法蘭西和英吉利也失去了昔日的驕傲，讓美國軍隊在自己的土地上踐踏。二次大戰以後，這些國家的反動政府，不論是艾德禮、貝文或是葛義、普利文或是加斯貝利，都日益投靠美帝國主義，拍賣國家的主權來換取自己的存在，甘心充當美帝國主義準備侵略戰爭的馬前卒。這種可恥的路線是爲他們本國人民所堅決反對的。在今年的選舉中充分表現這兩條路線的鬥爭，因此它們的選舉就不能不帶有嚴重的國際意義。

法國是西歐各國中共產黨力量最强大的國家，在上屆國民議會裏法共擁有一百八十多個議席。今年大選以前，各反動黨派在其主子美帝國主義的授意之下，修改了選舉法，將原來的比例代表制變爲多數代表制，企圖排擠共產黨於議會之外。又將大選的日期故意提早，且公開干涉選舉。但是大選的結果使帝國主義者非常震驚，法國人民有五百萬以上投了共產黨的票，法共仍占有一百零三席，儘管反動的選舉法使它損失了許多議席，法共及其同盟占全體選民四分之一。雖然反動派的陰謀因而擊敗了它的許多議席，法共得票最多，占全部選票百分之二十五點九四。在最近的省議會選舉中，法共更獲得重大的勝利。十月七日投票結果，法共所得票數更升到百分之二十七點八；其中七百個選區在十四日舉行第二次投票，反動的社會黨都遭遇很大的失敗。法西斯頭子戴高樂的法蘭西人民聯盟和共黨仍從一九四八年選舉的四十一席增到七十八席。還有一點值得注意的，正如法共的宣言所指出，這是爭取和平與民族獨立的政黨的重大勝利。省議會的選舉制度也是極不民主的，但是法共和許多反動黨派，特別是社會黨的地方組織，接受了共產黨的保衛和平、民主、民族獨立和勞動人民生活的最低綱領，因而獲得十八個議席。這表明法國人民向全國陣線路進了一步。

意大利也有類似的情形，在今年五六月間的省、市政委員會的選舉，共產黨爲首的人民陣線獲得了重大勝利，在里窩那、威尼斯、大關多等省會和幾百個市政委員會占絕對多數；反之，執政的基督教民主黨卻遭到敗選，喪失了二百四十多萬票。人民陣線的勝利，就是和平政策的勝利。意大利的政府幾年來一直掌握在爲美帝國主義服務的基督教民主黨的手上。今年七月十六日加斯貝利政府垮台，經過十天的危機，纔由他組成了「新」政府。危機並沒有消除。在此期間，意大利共產黨發表聲明，指出要消除目前的政府危機，必須以代替加斯貝利政府的和平政府，要求建立和平政府及早舉行大選。托里亞蒂的雄壯聲音示威，要求建立和平政府，貫徹人民的意志，實現和平的要求。通過大選以擊敗反動路線。

英國的工黨和保守黨分裂了英國人民，但是工黨已在工人階級中的信用日益動搖，艾德禮之流正在磨拳擦掌，準備捲土重來。對於英國的大選，保守黨和工黨都是死硬地走着對美帝國主義的路線，這次大選的結果，工黨政府將英國拖到了如此危險的地步。英國還有代表人民和民族利益的共產黨，不過力量還不强大，英共已決定提出候選人，參加選舉。工黨最近的「新聞」說：「保守黨和工黨的政策是一致的」，他們只能在議會中用一個「保守黨或工黨」的名義而已。英共已決定把鬥爭的目標放在選區中反對右翼工黨領袖的一個「百分之十」的候選人，並號召人民「不讓戰爭的政策勝利」，英共所提的綱領是：「兩個世界，兩條道路」，以「在和平與戰爭的抉擇中，工黨和保守黨都不是人民的選擇」，大選中的決戰，是和平與民族獨立之路，西歐人民都有廣泛的擁護。正如法共的宣言所指出的，這一次選舉的結果，到底是反動派的勝利，還是人民的勝利，取決於人民力量的團結和鬥爭；一個軍事基地，到美帝國主義在西歐的戰爭政策無疑是一個重大打擊。

大選解決不了英國的問題

李位

保守黨和工黨是一丘之貉

一九三一年，英國保守黨統治集團默許日本攻入我東北，希望日本和蘇聯衝突。一九三三年，英國保守黨扶植德國國社黨上台，希望納粹東向「消滅」布爾塞維克。一九三六和一九三七年之間，英國聽任納粹撕毀羅加諾公約，進軍萊因和合併奧國。一九三八年，在保守黨的不干涉政策下，佛朗哥篡奪了西班牙的政權。同年，和德國訂立了可恥的慕尼黑協定。當納粹在巴黎凱旋門下高視闊步的時候，保守黨才匆匆邀請了工黨和自由黨，組成了聯合作戰內閣。

大戰將近結束時，因爲保守黨實在不孚人望，用社會主義做招牌的工黨上了台。工黨上台的第一步就是在雅典登陸，和馬庫將軍領導的希臘人民軍作戰。工黨在馬來亞登陸，接着宣佈馬來亞共產黨爲非法。工黨支持法荷帝國主義在越南和印尼登陸。工黨支持由資產階級和地主組成的東南歐國家的流亡政府。工黨高叫西歐聯盟，擁護馬歇爾計劃，參加北大西洋公約。

同樣的，工黨政府命令「波斯灣」海軍的巡洋艦開入波斯皇家；派了軍隊在朝鮮作戰；又追隨美帝訂了單獨對日和約。

內政與外交

對內的政策也是一樣。使英國的軍費負擔達到了和平時期的最高記錄，降低了勞動人民的生活水平，剝奪了民用工業的需要，提出了「大砲代替牛油」的口號。工黨政府的國營政策，並沒有改變國家的財產所有人的分配，補償了原來的資本家，等於國有化；反共反蘇，都是一樣。保守黨和工黨的政策，他們都要增加軍費，武裝西德和日本，削減工人實際工資，削減配給量和增加賦稅。

無論那一個，都不能挽救英帝國沒落的命運。

資本主義統治集團日益分裂的時候，英國的殖民地人民解放運動日益加强，英帝國主義在中東已經處於失敗的地位；美帝國主義正加速排擠英國。甚至弗朗哥都在叫喊要取下直布羅陀，美國的石油壟斷資本已經排出英國在伊朗的石油。保守黨和工黨都不能解決工業的危機，誰也不能解決英國的失業問題，誰也不能解決英國的住宅短少問題，誰也不能解決煤荒。

大選解決不了問題

大選前的一個月，英國的統治集團很懂得「兩黨制」的妙處，美帝國主義的說法是：「不管是工黨還是保守黨上台」，美帝國主義都可以找到一個最好的代理人。英國人民是不會長期受騙的，他們每天都有更多的人在要求五大國締結和平公約的簽名書上簽名，英國人民已有九十萬人簽名，在英國共產黨的領導下，聯合工黨內部的進步力量，堅決阻止保守黨的士軍來。

致讀者

編者

「國際問題」到今天剛剛出滿五十期。爲了瞭解敬愛的讀者對於本刊的意見，使本刊能夠不斷改進和更好地爲讀者服務，我們誠懇地要求讀者對本刊的編排和內容提出寶貴的意見。來信請寄上海大公報編輯部「國際問題」編輯室收。

★馬來亞介紹★

社達

馬來亞位於東南亞洲一個半島（中南半島）的最南部，它和鄰近的島嶼組成英國殖民地海峽殖民地，在這塊領土上有馬來亞聯邦（內聯合土邦）和新嘉坡直屬殖民地。

馬來亞對於英帝國來說，除了它在戰略上的意義之外，在經濟上也具有很大的重要性，因爲那裏有豐富的錫礦和橡膠。

馬來亞邦的國家經濟完全從屬於殖民地掠奪者的利益，並且它帶着畸形的單純性。就國內各處的自然條件來講，本來可以種植多種植物，而且除錫礦和橡膠之外還有其他各種礦產，然而在那裏卻只發展了錫礦和橡膠的經濟部門，其餘的農業和工業各部門卻佔着次要地位。馬來亞所出產的米不但不能夠自給，而且還可以輸出。然而今天在食糧上它都要仰給於國外的輸入。

馬來亞是世界上最大的橡膠和錫的產地，橡膠的產量佔世界的百分之三五，錫佔世界的百分之三〇，並且大部分的出產都運輸到美國充作軍事原料。

殖民地的壓榨者英帝國主義在馬來亞實施了特別法令，它用殘暴的手段來鎮壓一切進步黨派和千成萬爲自己民族解放而鬥爭的愛國者被關禁到監獄中了！

雖然如此，馬來亞人民不顧任何恐怖和鎮壓，他們仍然高漲起來支援人民解放軍。馬來亞的勞動人民和英勇的人民的偉大勝利及朝鮮人民反抗美帝侵略的英勇鬥爭，到了中國人民受到全世界擁護和平民主人們的同情與支持，於是使他們正義的鬥爭百倍的勇氣，爲着保衛自己的自由及獨立而鬥爭！

爲了祖國！爲了人類美好的未來！

——紀念中國人民志願軍出國作戰一週年

克林

中國人民志願軍出國作戰一週年紀念日就要到來了。一年，在歷史上常常如電光一閃之短暫；但是過去一年卻是每一個中國人民永遠不能忘記的一年。這一年，我們活得有聲有色，亞洲局勢和世界局勢都起了深刻的變化。我們看見全世界人民在我們的保衛祖國的鬥爭鼓舞之下展開鬥爭，把他們自己的門爭提高到新的階段。

把這一年豐富、生動與深刻的生活帶給我們的，是志願軍。全國人民興奮地迎接這具有偉大歷史意義的十月二十五日，對於志願軍的感謝與愛戴之情，是文字和語言所無法形容的。

一年前的十月，不能不回憶去年十月的形勢。那時，美國侵略者已經集中了他們在遠東的全部可用之兵，在仁川登陸，狼奔豕突，侵越三八線，直向我國東北邊境進犯。中國人民曾經不止一次地向侵略者提出警告，但侵略者置之不理。那時朝鮮人民處在空前艱苦的戰鬥中，我國東北的工業區處在敵人的威脅之下，中國人民忍無可忍，全國各民主黨派發表了聯合宣言，號召全國人民以實際行動抗美援朝，保家衛國，中國人民志願軍進入朝鮮作戰。

歷史就在這時發生了轉折。沒有飛機，沒有軍艦，中國人民志願軍裝備雖然懸殊，但越過了鴨綠江，迎擊以萬計的武裝到牙齒的敵人，使敵人遭受了一個又一個的失敗。全副武裝的敵人把他們的狂妄攻勢直擋在清川江南岸，從此敵人就由攻勢轉入了退卻。

朝鮮人民軍和志願軍從清川江打到三八線，從三八線打到漢江，接着又從漢江打到三八線。一年來，志願軍和朝鮮人民軍並肩作戰，粉碎了敵人五次大規模的攻勢，殲滅敵軍四十萬餘人，擊落擊傷敵機二千四百架以上。今年春天，當我們打出了「夏季攻勢」的旗號，敵人又打出了「秋季攻勢」的旗號，在東線和西線，敵人以萬計的死傷換得了一些山頭，馬良山、天德山、麟蹄以北一線地區，敵人遭受了慘重的傷亡。

中朝人民軍隊從十月一日到十月十五日，在東西線共殲滅敵軍九萬一千餘名，打落打傷敵機七百八十架，擊毀敵坦克一百輛以上。一年來，中朝人民軍並肩作戰，共殲滅侵略軍近四十萬，擊毀敵機二千多架。

志願軍的英勇戰鬥，表現了中國人民的愛國主義和國際主義精神。他們發揮了英雄主義的高度戰鬥力，創造了無數英勇的事蹟。志願軍在朝鮮的勝利，證明了中國人民在毛主席領導下，已經成爲一支不可戰勝的力量。一年來全國人民在抗美援朝運動中，加緊生產，增產捐獻，支援前線；愛國主義和國際主義的熱情空前高漲。在祖國的後方，工人、農民、知識分子和一切愛國人士，都以實際行動來支援志願軍。

志願軍的勝利，鼓舞了全世界愛好和平的人民。他們知道，中國人民志願軍的戰鬥是爲了祖國，也是爲了人類美好的未來。到前線去，以實際行動支援前線，給予志願軍以最大的支援，爭取抗美援朝的最後勝利！

中東人民的反帝鬥爭

康敏

從伊朗油田裏燃燒起來的民族獨立解放運動的火焰，燃紅了中東的天空。最近一週間，接連傳來了埃及人民、敘利亞人民、伊拉克人民反帝鬥爭的捷報。數十年來，騎在中東人民頭上作威作福的帝國主義者，今天狼狽不堪！對於全世界愛好和平的人民說，這是一項頭等的好消息：中東人民的戰鬥，給予正在中東佈置反蘇反人民的戰爭計劃的美英帝國主義者當頭一棒，帝國主義者的夢幻又在中東敲響了喪鐘！

所謂中東（Middle East）一般（廣義的）是指歐亞非三洲會合的地帶：北部是黑海和裏海，南部是印度洋，東南是波斯灣和阿拉伯海，西南是紅海和地中海。這一區域包括埃及、土耳其、伊朗、阿富汗等國家和以色列、敘利亞、伊拉克、外約但、黎巴嫩、沙地阿拉伯等國家。中東的人民主要屬阿剌伯族；此外，還有一些小民族，如伊朗北部的阿塞拜然族、土耳其東北部的亞美尼亞族以及土耳其、伊拉克和伊朗三國邊境的庫爾德族，以色列的猶太人。英帝國主義者爲了鞏固在中東的統治，曾於一九四五年三月在開羅締結了「阿剌伯聯盟」，包括中東七個阿剌伯國家。

中東地區的石油儲量，估計佔全世界的三分之一。伊朗、伊拉克和蘇地阿剌伯都是中東最富的石油礦。這也是帝國主義者所以長久發生「興趣」的重要因素之一。中東處在英帝國「生命線」的軍事戰略要道上，著名的蘇彝士運河就在這一區域。

第二次世界大戰之後，帝國主義在中東的統治，更進一步利用中東作爲反蘇的戰爭基地。美英帝國主義在中東表面上雖然是一致的，但美國卻乘機竭力排擠英國，伊朗石油的爭奪就是一個例子。帝國主義者在中東的統治是建築在對中東人民的殘酷掠奪和奴役之上的，他們利用中東的封建統治者，爲他們的利益服務。

在美英帝國主義者看來，中東的人民是不會起來反抗的，但是「信義」和「强盜」，他們在中東遇到了挫折。美國在伊朗支持英伊石油公司的英國壟斷資本，伊朗人民堅持石油國有化的鬥爭，英國已經被迫撤出了阿巴丹。伊朗人民的鬥爭鼓舞了中東人民。在埃及，埃及國會十五日通過廢除一九三六年英埃條約，要求英軍撤出蘇彝士運河區和蘇丹；敘利亞、伊拉克等國人民也紛紛起來響應，反對美英帝國主義的侵略。

中東人民的反帝鬥爭，是全世界人民爭取和平、民主和民族獨立的鬥爭的一部分。美英帝國主義者企圖把中東變成侵略戰爭基地的陰謀，在中東人民的堅決反抗下，是必然要失敗的。中東人民的勝利，預示着帝國主義在全世界的統治的崩潰，中東人民的前途是光明的！

赫斯特死了

明華

臭名遍於世界的美國黃色報業集團的巨頭赫斯特（W. R. Hearst）終於在兩月前（八月十四日）死了。這位「美國式的民主」的「新聞自由」的代表人物，是美國最有影響的大報業主之一，他擁有十八家報紙，十三種雜誌，以及廣播電台和電影公司等事業，是美國最大的報閥之一。赫斯特以挑撥戰爭、製造新聞起家，他的報紙專門宣傳戰爭，「你供給圖片，我供給戰爭」，是赫斯特的名言。

一八九八年赫斯特爲了替美國帝國主義侵略古巴製造藉口，派了一位攝影記者到古巴去搜集「戰事」的照片，這位記者到了古巴後，發現那裏很平靜，根本不會發生戰爭，電告他的老闆說：「無可採訪」。赫斯特立即回電說：「你供給圖片，我供給戰爭。」

赫斯特的報紙以煽動、誹謗起家，他以新聞作爲他的生財之道，赫斯特以「黃色新聞」贏得兩億美金的財富，也是在這條陰謀的路上。他的一生，就是這樣的一條陰謀罪惡的道路。赫斯特死了，美國的新聞業卻還有許多赫斯特，在繼續傳播着戰爭的種子。

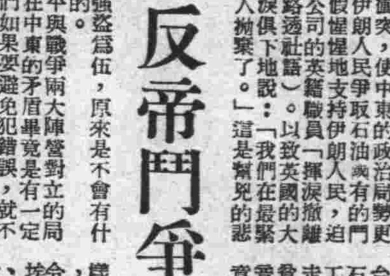

以加强抗美援朝的實際行動 迎接志願軍出國作戰一週年

編輯同志：

中國人民志願軍在朝鮮戰場上英勇地打擊侵略者已經一年了，十月廿五日是志願軍出國作戰一週年紀念日。在這光輝的日子來到之際，我們敬向偉大的中國人民志願軍全體指戰員們致以崇高的敬意和親切的慰問，並對他們一年來在反帝鬥爭事業上所獲得的輝煌成就致以衷心的祝賀。

一年以來，在我們鄰邦——朝鮮的土地上，中國人民志願軍與朝鮮人民軍並肩作戰，對萬惡無恥的美帝國主義侵略者進行了英勇艱苦的鬥爭，以劣勢的裝備無數次地嚴重打擊着敵人，粉碎了美帝的侵略迷夢，迫使它接受了朝鮮停戰談判，因而保衛了祖國人民自由、幸福的生活，大大鼓舞了全中國和全世界各國人民爭取和平鬥爭的勝利信心。毫無疑問的，中國人民志願軍在朝鮮戰場上的偉大行動，將永垂於世界人民反帝鬥爭勝利史册。

今天，我們全中國人民能够生活得很幸福，土改能够勝利進行，廣大人民生活能够獲得改善，物價能够迅速穩定，人民不能不衷心感謝爲了保衛和平而奮戰在朝鮮戰場的中國人民志願軍英雄們。抗美援朝總會已在日前發出通知，號召全國人民應堅決響應這一號召，以加强抗美援朝運動來紀念志願軍出國一週年紀念日，做好捐獻和慰問烈軍屬工作，以實際行動紀念「十月廿五日」這一光輝的偉大日子。

目前，雖然在中朝人民强大力量面前，在全世界人民一致正義指責之下，美帝國主義者正在被迫和我們舉行朝鮮停戰談判，但是從停戰談判開始以來，美帝國主義者一連串破壞談判的無恥行動中，我們可以肯定他們是缺乏和平誠意的，因此我們全中國人民還應再接再厲，繼續努力，假使敵人仍致堅持無理要求，而使朝鮮停戰談判破裂的話，那麼，有着全世界愛好和平人民支持的中朝人民强大力量將給予美帝國主義者爲首的侵略軍以更加沉重的打擊，以戰爭來取得侵略鬥爭的徹底勝利。

讓我們前後方一致努力吧，抗美援朝戰爭的最後勝利一定是屬於我們的。

光榮歸於偉大的中國人民志願軍！

光榮歸於偉大的中國人民志願軍全體烈軍屬們！

無錫讀者 許國斌

從祖國寄來的無數封慰問信 給了我們無限的溫暖和力量

☆志願軍戰士從朝鮮前線來信☆

㈠

家明弟：

我來朝鮮已經有九個多月了，這一些日子裏，我們一直在前線接收着傷病員。我們的醫院是戰地性的，隨着戰事的節節勝利，我們的醫院亦要隨着部隊作戰地向前轉進，我們差不多憑着雙足跑遍了整個的北朝鮮，我們也曾到過南朝鮮三七綫的地方。所到之處，大小的城市都被敵機毀壞了，連偏僻的鄉村亦不能倖免，多少朝鮮人民的生命財產被化成白骨和灰燼。萬惡無恥的侵略强盜所造成的罪惡，使我們憤恨至極。我們一想到美帝要把戰火燒到我們的祖國裏來，我們更不能容忍。難道我們還沒有嘗够八年日寇侵略的滋味嗎？不！絕對不容重演，爲了支援鄰邦朝鮮，爲了保護我們祖國人民的美好生活，我們在朝鮮的每個志願軍同志，都有堅毅的決心，誓將萬惡的美帝擊退，保衛和平。當我們收到無數封祖國人民寄來的慰問信和慰勞品時，使我們獲得無比的溫暖，無窮的力量。祖國人民支援着我們，關懷着我們，我們感到無比的溫暖，祖國父老兄弟姊妹的心和我們的心緊緊地融合在一起了。他們要我們英勇前進，保障他們的美好日子，他們正在後方加緊生產來支援我們。送來的慰問品有柔軟毛巾，香濱濱的肥皂和食品等等，我們多麼高興呀，祖國人民對我們是多麼熱愛呀！我們不怕吃苦，我們多吃苦，正是爲了祖國父老兄弟姊妹們少吃苦，過太平日子。因此，我們更加努力了，更加英勇了。明弟，我們是有信心的。希望你們在後方的廣大青年多多爲建設祖國而努力，一定要把我們偉大的祖國建設得更富强，更美麗些，等我們勝利歸來時，我們該多麼高興呀！

志願軍××兵站醫院 吳 超

（編者按：這封信是志願軍××兵站醫院吳超同志寫給他的上海友人路家明君的）

㈡

××同志如晤：蒙您關懷，將我的照片寄來，已由團轉給我了，拍的十分逼真，十分感謝。朝鮮的青山綠水被美帝瘋狂破壞，這仇恨使我永遠不忘，我將在今後工作中加倍的努力，來回答黨和祖國人民所給我的光榮任務。並在工作中堅決克服一切困難，來回答黨和祖國人民和您對我的關懷。今後希望您經常來信，轉告後方的一些生產成就的消息。我在朝鮮，謹祝您和你們單位的職工同志們，全上海的父老兄弟們身體康健，努力生產。

您的戰友×團×連 王 棟

（編者按：王棟同志是志願軍某團的特等功臣，「萬里號」汽車的駕駛員，截至本年六月十日止，已創造了一萬四千四百餘公里的安全駕駛記錄。這封信是他寫給某報一位記者的，這位記者曾給他拍過照片。）

★支援和感謝我們最可愛的人★ 讀者建議給志願軍寫慰問信

編輯同志：我們的志願軍出國快一週年了。在這一年中，他們與朝鮮人民軍並肩作戰，狠狠地打擊了兇殘而又卑劣的美國侵略軍。他們打碎了美帝國主義妄圖跨越鴨綠江踏入祖國大門的迷夢；打垮了美帝國主義侵略的陰謀。

雖然與志願軍同志遠隔千里，但我們一定要告訴他們，寫信告訴他們——我們在生產上有了甚麼新紀錄；有了甚麼發明；我們要捐獻多少飛機、大砲；我們常去看他們的母親、孩子和愛人；我們日日夜夜懷念着他們，感謝着他們，熱愛着他們；日日夜夜都支援他們！他們的勝利，保衛着、鼓勵着我們；我們的努力，支援着他們。

對於我們最可愛的人——志願軍同志，我相信每一個人都有千言萬語要向他們傾訴，我們支援他，我們慰問他，我們感謝他，熱愛他！

當我們讀着朝鮮通訊的時候，當我們讀着前線捷報的時候；當我們站在隆隆的機器房裏，當我們坐在寧靜的辦公室裏，當我們漫步在溫馨的家裏，在綺麗的花園裏……時，我們也要念着志願軍同志，出現在眼前的是鋼鐵般屹立、正義的磅礴，永不可戰勝的最可愛的人！

志願軍同志用自己的鮮血和生命保牢了我們的幸福生活，使我們歡樂地愉快地工作着、學習着和歌唱着。我們該怎樣感謝志願軍同志！我相信每一位讀者有着最真摯，最崇高的敬愛之情要傾訴，我建議，我們每個人都寫一封慰問信寄給志願軍同志。

讀者 謝德雲

大公園地

糾正宣傳品的混亂現象 「八一」軍徽不可亂用

編輯同志：自從抗美援朝總會發出三大號召之後，本市工商界轟轟烈烈地展開了捐獻飛機、大砲、坦克的運動，並展開了對市民的宣傳教育，大部分都做得很恰當，但其中也不免有些缺點。像蓬萊路二零三號巧楓永果店內有一幅很大的宣傳畫，上面畫着飛機、大砲、坦克等圖樣，但犯了一個原則上的錯誤：他們在武器上畫了「八一」的紅星。我們大家都知道「八一」紅星已成了中國人民解放軍的軍徽了，千百萬人民一看到「八一」軍徽就會使人產生一種混亂現象，以爲武器是捐給解放軍而不是志願軍的，其他各單位在製宣傳品時亦應注意，請該店改正。

讀者 華慶恒

大公報社會服務組：收到貴報轉來華慶恒同志的來信後，我會已派工作同志至蓬萊路二〇三號巧楓永果店進行調查，實際情況與華慶恒同志所反映的是一致的。我們已向該店進行說服解釋，指出了問題的錯誤所在，並已求得糾正。自「六一」號召以來，各商店櫥窗自製宣傳品很普遍，這是很好的；但是宣傳品中尚存在着混亂的現象，華同志的意見對我們是有益處的，並當提起各有關宣傳部門注意。

中國人民保衛世界和平反對美國侵略委員會上海分會

問事處

怎樣向志願軍拍發致敬電？

答曹澤安君：中央郵電部爲了便利各界人民，向朝鮮前綫中國人民志願軍致敬和慰問，以及報告我們生產情況，和抗美援朝運動執行情況起見，規定凡是發往朝鮮中國人民志願部隊的電報，一律按照國內電報價目，優待收費，就是每個字匯收（1350）元，全國各地電信局隨時都可以收拍，上海電信局各營業處和電亭亦都同樣收拍。 上海電信局

本市有那些會計補習學校？

答張障君：一、1上海市嵩山補習學校（在西藏南路一七九號），2上海市滬北補習學校（在吳淞路二九九號），3上海市滬南補習學校（在陸家浜路九一四號），4上海市嵩山區第一業餘高級技術學校（在劉河路四十三號），5上海市嵩山區第二業餘高級技術學校（徐家匯路卅八號），6上海市新成區業餘高級技術學校（在山海關路四四五號），7上海市靜安區業餘高級技術學校（在新閘路一四六一號），8上海市黃浦區業餘高級技術學校（在四川南路卅七號），以上各校均設有會計課程。二、私立補習學校中，大部分都設有會計課程，專門補習會計的有：1私立立信高級會計職業補習學校（在河南中路531弄十八號），2私立公信會計業餘學校（在延安東路一二五二號），3私立久信高級會計職業補習學校（在北京西路605弄41號），4私立正平會計補習學校（在多倫路十號），5私立大衆會計補習學校（在北京西路一一一七號）。三、函授會計的僅有私立立信會計函授學校一所，在江西路四〇六號。四、各校招生日期、手續等希逕向學校聯繫，目前公立各補習學校及區業餘高級技術學校均已開學。

上海市人民政府教育局 十月十七日

包庇他人僞造學歷證明者，應受何種處分？

答葛毅晴君：一、包庇他人假造學歷並爲虛僞證明者，如涉及犯罪行爲因而侵害國家和人民合法利益時，應受法律制裁；如未涉及犯罪行爲，僅是違反道德（忠誠老實）問題，應深刻自我檢討。二、衛生工作人員，因身體關係想轉到國營生產方面去工作，通過服務單位領導上的批准是可以的。

浙江省人民法院 十月十六日

要求離婚有怎樣的條件？

答宋萬雨君：一、夫妻感情破裂，已達不能繼續維持共同生活的程度，可由雙方協議離婚，如協議不成，可請求區人民政府或人民法院依法處理。二、離婚時應同時適當的處理家庭財產及子女教養問題，如離婚後，一方未再行結婚而生活困難，他方應幫助維持其生活，這些都是善後問題，並無其他條件。

編者

被蛇咬傷，如何治療？

答范晉沅君：被蛇咬後一般治療常識如下列二點：1.急以綁帶繩索或手巾束縛傷處上部，（約距患處數寸）以防毒素蔓延而上。2.除施以傷口上部緊紮外，必須逕送醫院受治，可以施行擴創術，敷以3%過錳酸鉀溶液的敷劑，如有抗蛇毒血清亦可注射。

上海市人民政府衛生局 十月六日

棉油提煉清油用啥方法？

答孫錫光華油廠呂驊君：㈠吸着法：用酸性白土，漂土，骨炭，活性炭等加于油中，更同時加熱，使油中之不純物吸去，然後靜置，濾過，除去此吸着之物質。㈡鹼液法：是用氫氧化鈉，碳酸鈉，石灰等，通常先由滴定法定油之「酸價」後，再按酸價所需中和用之鹼液二倍加入之。（但最近蘇北合作社在九月十八日大公報上刊登之經驗是用鹼液三成半），其原理是使不純物分解而爲可溶性物入于鹼液，其所含之遊離酸亦因而中和與鈉鹽以溶入液中，成爲脂肪中不溶性之膠狀物質而下沉，同時油中之不溶性夾雜物被裹而同降，除去後再用水洗，即可。參考書：最新化學工業大全第八册，商務出版。

中央輕工業部上海工業試驗所 十月十七日

毛巾上不脫色的紅顏料的使用方法如何？

答廣西師輔世君：納夫妥(NAPHTOL)AS染料毛巾檔手工印花法簡說：納夫妥AS染料用於毛巾檔手工印花顏色非常堅牢鮮豔，此類染料所印之色彩對水洗日光煮煉漂白諸作用均甚堅牢，茲將經過手續，約包含下列三種過程㈠打底、㈡顯色、㈢處理，分述於下：一、打底藥液之配製：NAPHTOL AS.45.G.太古油，30.C.C.燒鹼 40度Be，60.C.C.（調成糊狀）加入500.C.C.沸水攪拌溶解，然後加入冷水拼成955.C.C.，再加菱粉15G.，（用30.C.C.冷水化開）加入溶液內使成糊狀，再加入25.C.C.福爾美林(FARMALIN)共成1000.C.C.即可應用。將上製納夫妥打底藥液用木印板印花或字印於毛巾檔上，乾燥後（約過24小時）即可進入顯色工程。二、顯色液之配製：FAST SCARLET R SOLT，50.G.食鹽，15.G.用2000C.C.溫水攪拌調開，使其完全溶解，然後冷水拼成4000.C.C.即可應用。將上製顯色液刷於印就之毛巾檔上顯色，即發出鮮艷之大紅印花或字，約等一刻鐘再行處理煮煉工程。三、處理工程：將顯色完成之印花毛巾，經二、三、次之清水洗滌完全洗清後，即可到煮煉鍋煮煉，鍋容量500.公斤清水，加入40度Be.燒鹼2½公斤，（水之容量5%）絲光肥皂½公斤，煮沸後將已顯色洗清之毛巾40……45打，放入鍋內煮沸，約30……40分鐘取出洗清，經稀酸液（500.公斤清水加入66度Be.硫酸200.C.C.）除去苛性鈉性，清水洗清再經漂白處理。經過以上各種手續，即可成完美鮮豔之印檔毛巾。

上海市毛巾被毯工業同業公會 十月十三日

製造粉筆用的銅模往何處購置？

答李公撰、宋靈玉、陸祥和等君：製造粉筆之方法及所用原料等問題，可購買中華書局出版『粉筆的做法』一書參考，鑄造用『銅模』可向本市南京東路浙江路東首樂源昌銅錫號，接洽定製。

上海市工商業聯合會

書籍刊物的印刷、裝訂 應向「毛澤東選集」看齊

出版工作同志對出版物的負責、認真和精細，表現在「毛澤東選集」這一偉大的巨著上。我們翻開「毛澤東選集」一看，沒有發現一個壞鉛字，也沒有一個鉛字稍高或稍低，一些字跡濃淡不勻，缺筆少劃的現象根本沒有了，平整，美觀，完全一式，過去那種……同時我們不會在任何一頁上看到一個洋釘印，每一頁的頁碼，沒有絲毫的高低，對着陽光一照，正反面行對行，字對字，這是印刷同志負責的表現。此外，沒有缺頁、重複、或破損，書頁高下、歪斜不一，這也是裝訂同志負責的表現。「毛澤東選集」是一部偉大的重要巨著，工作同志這樣認真、負責是應該的。不過，我認爲每本書刊的出版，也都應該有這樣的負責精神。在今年出版的學校課本中，就有些缺頁，鉛字新舊不一，排印裝訂也都隨便。我覺得這是不能因爲是學校課本，就可以馬虎。我們看看蘇聯出版的中文刊物，就是一本小册子，每一頁每一行每一字都非常的當心。印刷書刊的精美，也可以看出工作同志的負責精神，這種精神在「毛澤東選集」上已表現出來了，我希望以後無論印刷什麼書刊，都要有這樣的負責精神。

上海新聞出版印刷工會 顧綺仲

擁護蘇聯嚴正聲明 進一步拆穿美帝假面具

昨天報紙上發表了蘇聯政府對朝鮮局勢與美蘇關係致美國政府的聲明。在這聲明中，我看到美國駐蘇大使寇克向蘇聯外交部長維辛斯基的幾點口頭聲明，使人感到可笑，美帝國主義是越發變本加厲的無賴和卑鄙了，它竟想在世界人民面前學習小偷的本領，偷了錢財，不留痕跡。

毫無疑問，事實已暴露了美帝國主義侵略的面目，寇克的一派胡言，已被蘇聯政府的嚴正聲明，駁斥得體無完膚。事實是美帝有意破壞朝鮮和談，拖延和談，並企圖擴大侵略戰爭，這些早已爲世人所共睹的。美帝國主義硬說蘇聯政府對和平解決朝鮮問題沒有良好的意願，但世界人民都知道，蘇聯是一貫的以和平爲重的，在停止對德國軍國主義武裝，締結對日和約，以及禁止原子武器等問題上，都和美帝作過嚴正的鬥爭……

……三七年到現在一直有效的美蘇貿易協定，這些事實明顯的告訴我們，美帝國主義是破壞美蘇關係的罪徒。寇克竟還不知恥的說，美國沒有「侵略」企圖，我不知道寇克「先生」了解不了解朝鮮是在遠東？日本倒底在亞洲還是在美洲？怎麼這些遠離美國數千里的地方都有美國軍隊在殺人、放火、搶掠？

你，美帝國主義，我們警告你，任何顛倒事實信口開河的妄言，是洗推諉不了你血淋淋的戰爭責任的，任何恐嚇、欺詐都是要失敗的，都是要被粉碎的。我們擁護蘇聯政府的聲明，並共同爲實現世界真正和平，建立真正友好平等的國際關係而努力。

市勞動局 錢 榮

「初級英語語法練習冊」有錯 競文書局停售存書審閱修正

大公報社會服務組：本月十二日貴報大公園地載紫中學趙繼浩同志對於本局出版之「初級英語語法練習冊」第九頁第十八句 Nanking is the Capital of China 一句，指出錯誤，無任感激。查該書出版於一九三八年，本年九月開學期間，以存書售罄，匆促再版，未加審閱，實犯粗枝大葉的錯誤，表現了我們對於人民出版事業的責任心不够，態度也不够嚴肅，本局已深入檢討。除將存書暫停出售，交由原著者全部審閱改正錯誤後，再行出售外，我們對於趙繼浩同志的指正，表示謝忱。

競文書局

公共車輛上裝廢票箱 按目前情況尚難照辦

大公報社會服務部：你報轉來杜志翔君建議的公共車輛上㈠裝設廢票箱，㈡貼些勸人標語。關於第㈠點，用意是在防止乘客濫擲廢票的確是一種很好辦法；但在目前上海交通繁複，車內乘客擁擠，行駛車輛之車站距離又短，倘照你的建議實行，恐有誤行車時間，以致形成交通擁塞的現象，故尚難照辦。關於第㈡點，車上加貼些勸人標語，如「少年人讓老年人坐」「空手人讓抱孩子坐」等，這都是新社會的新道德。我局曾經訂有乘客須知，通知公司張貼車廂內，目的在希望乘客能自覺自動地做到能如此讓座位等，但公用局未便強制執行。

上海市人民政府公用局 十月十六日

石不爛趕車 ㈩㈠

趙樹理原著 吳詒畫

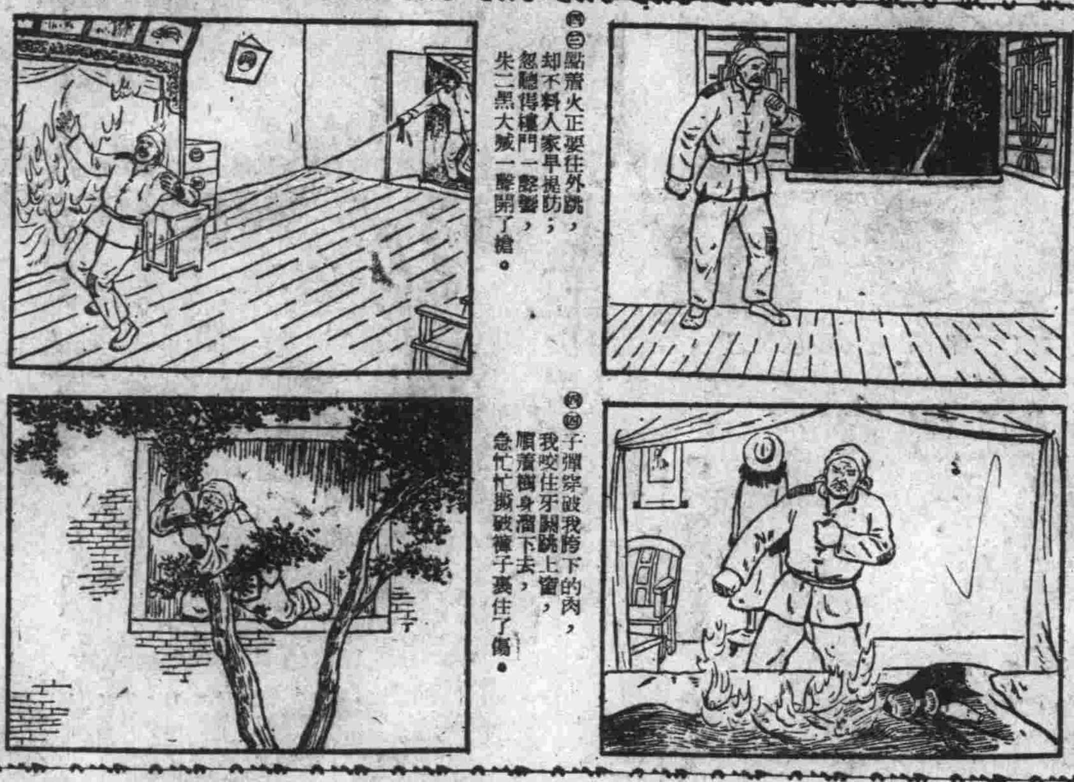

㊃㈠ 可惜一開窗了，吸了一口冷氣，肚裏遇上一口酒來。這酒性一發作，就要下事了：

一股酒勁衝上胸膛，想起仇人朱梓棠：咱老石與你何仇恨？爲什麼霸佔我的姑娘？些兒被你逼到樓上，還說她不該哭？進門來還沒喝你一口水，爲什麼就拿皮鞭把他傷？不用誇你的脾氣大！休提你殺人不償命！不怕那縣長跟你是朋友，

㊃㈡ 我把煤油倒在被褥上，用火一點冒紅光。

㊃㈢ 點着火正要往外跑，却不料人家早提防，忽聽得樓門一聲響，朱二黑大喊一聲開了槍。

㊃㈣ 子彈穿破我胯下的肉，我咬住牙關跳上窗，順着樹身溜下去，急忙忙撕破褲子裹住了傷。

演公大舞歌 上海華東新旅劇團歌舞第二期捐獻義演節目 登記證408
永安公司劇場 二路大舞台 對門 T95525 努力劇團 求鳳曲
恩派亞 T.81062 結婚 分玉鏡 春光劇團
金都 T31403 日夜兩場 五幕十景歷史歌舞劇 錦繡江山 紅楓 金風 編劇 導演 空前盛況 合作劇團 播轉1460kC起4時場日
配合婚姻法·隆重宣傳選映 兒女親事
二輪影院聯合廣告 勝利 浙江 天韻 山西 東海 辣斐 平安 上海 銀都 泰山 錦繡山河 白毛女 優待一律半價
新光 孔雀東南飛 天宮 T97988 歡天喜地 九星 T82623 姊姊妹妹站起來 同心花
光華 T33530 嫦娥奔月 丁是娥 解洪元 怒海花 國聯 T96261 李三娘 中蘇友誼館 野獸
三輪電影院聯合廣告 新新 華德 蓬萊 滬東 榮金 嘉興 小英雄 小鐵柱 小謝謝 小花貓 新人村 大滬 大都會 西海 勝利之路
今日全市影院加映早早場 上海市影片業同業公會籌備會捐獻映出 巴黎 海京伯 金門 七十二家房客 解放 姊妹冤家 滬山 患難夫妻 國泰 珠江淚 國際 梁山伯祝英台 金城 花外流鶯 皇后 小二黑結婚 大光明 控訴
北京 新華 人民電影工業的大方向 中國人民的勝利 今天早場 榮獲國際獎影片展覽 中華女兒 趙一曼 大南 西凱歌
美琪 滬光 大上海 杜美 永安 今天 蘇聯革命寫實傳記片 虎將
分類廣告 聲明 遺失 待聘 招生 營業 徵求 醫藥 鐵路局試驗所 朱志龍 針灸科
中國 俠燕趙 萬花樓 玉小 全部玉春堂
共舞台 今天日夜兩場 十九本 水泊梁山
人民大舞台 電話90200 92020 八大鎚 李薇華 挑花(戰)
天蟾舞台 童芷苓領導 龍鳳呈祥 全部借東風 全部紅娘
大衆劇院 華東京劇實驗劇團 宇宙鋒 春秋配
中央 打開了枷鎖
百樂門 3005C 鸞鳳雙飛
卡爾登 T.34352 巾幗英雄
芳華劇團 尹桂芳 徐天紅 伏虎女兒 麗都 T.94110

北京市首批電車女司機正式行車

↑一九五一年十月二十日首都婦女一千三百餘人在東單廣場舉行大會。慶祝北京市首批電車女司機李蘊華等六人正式行車。

↑北京市電車公司的六名電車女司機自左至右曲桂芳、王儉芝、李蘊華、羅鳳林、閻惠榮、夏學勤。

↑新中國北京市電車公司培養的電車女司機夏學勤在實習駕駛電車。

←北京市電車公司培養的六名女司機，在學習期間聽白志剛師傅講解電紅機件的作用。

↑在東單廣場舉行的慶祝北京市首批電車女司機正式行車剪綵典禮的大會上，德意志民主共和國人民觀禮代表團團員，女作家安娜·西格斯把保衛世界和平章親手戴在六名電車女司機的胸前。

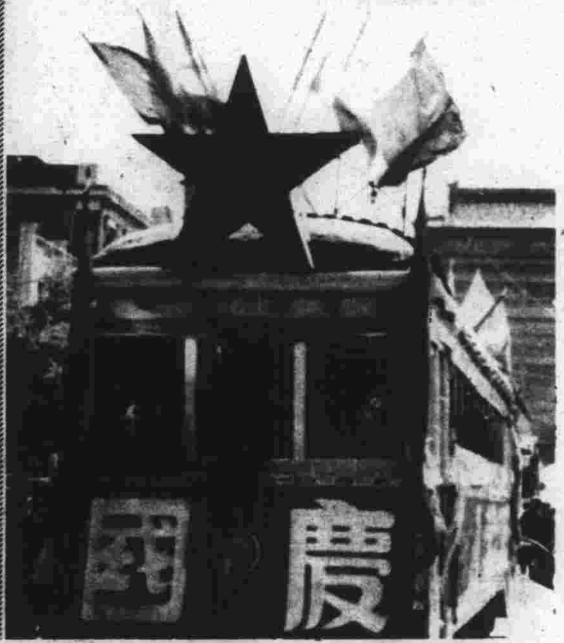

↑在舉行行車剪綵典禮後，與會的各團體代表和外賓登上懸旗結彩的「國防號」電車，由女司機王儉芝同志駕駛開出東單車站。

★新聞攝影局稿★

少數民族文物圖片展覽

↓少數民族展覽會第一室入口處陳列着的各少數民族同胞服飾的各種圖像。

←在展覽品中，比較突出的一部份是反映解放後幾個少數民族生活情形的生動模型。這是大會的工作人員正在給觀衆講述解放後貴州東部清水江一帶的苗民幸福生活情景的模型。

→羣衆參觀一個蒙古遊牧區生活的模型。這裏他們看到了蒙古人民經濟、文化、生活的提高，而且正在愉快地建設着這一片美好的土地。

→羣衆在參觀着一支西藏人民五十年前用來抵抗英帝國主義侵略的火槍，這是班禪額爾德尼先生特地帶來獻給毛主席的。也是展覽品中最具有歷史意義的陳列品之一。

↓參觀展覽會的羣衆正在觀看一個藍白色精緻圖案的藏族帳棚。這是藏族人民旅行或集會時用的。每當春秋的季節，西藏人民就在風景優美的草原上，搭起這種帳棚郊遊、宴會，並舉行各種歌舞。

←大會的工作人員向參觀展覽會的農民羣衆講述少數民族農業生產工具——鐵犂。

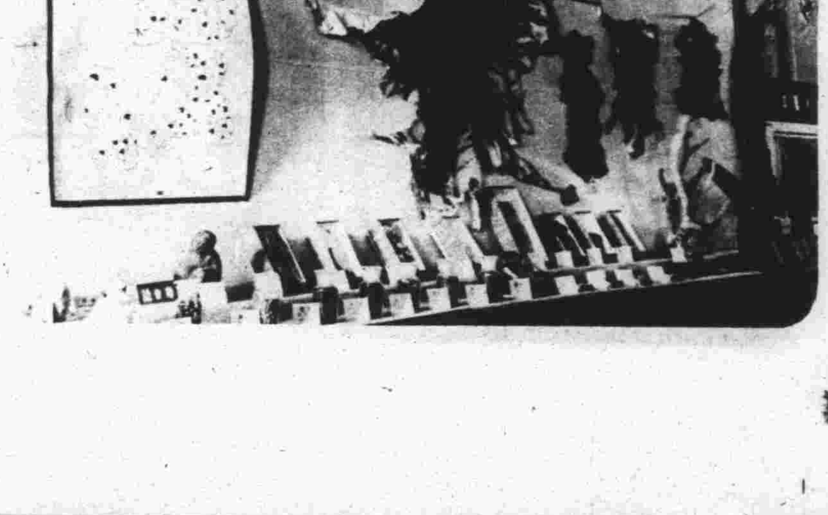

→展覽會上陳列着的內蒙自治區主要畜土特產。

↑捷克駐華大使魏斯柯普夫偕同潘副市長、華東軍政委員會文化部陳望道部長等參觀展覽品。

→拖拉機

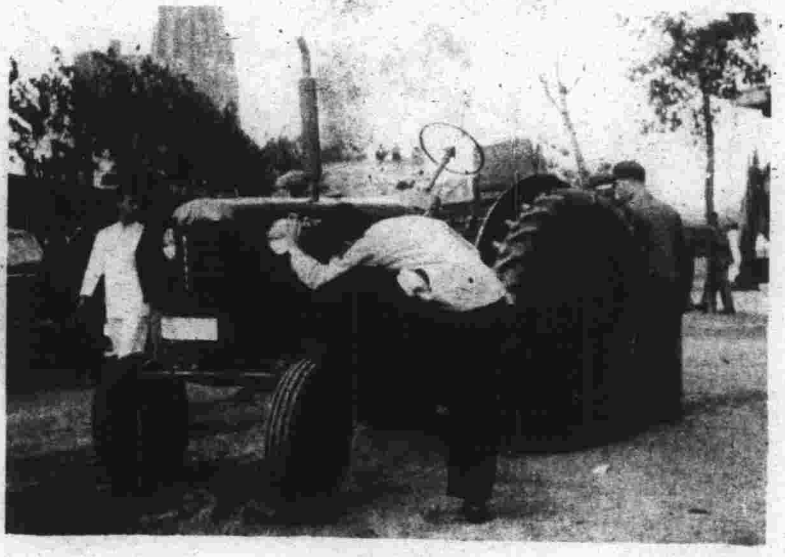

↓重型車床

中捷友誼萬歲！
新捷克斯洛伐克展覽會在滬開幕

本報攝影課攝

←雕刻玻璃

各種長短波收音機→

↓新型公共汽車

↓機器腳踏車

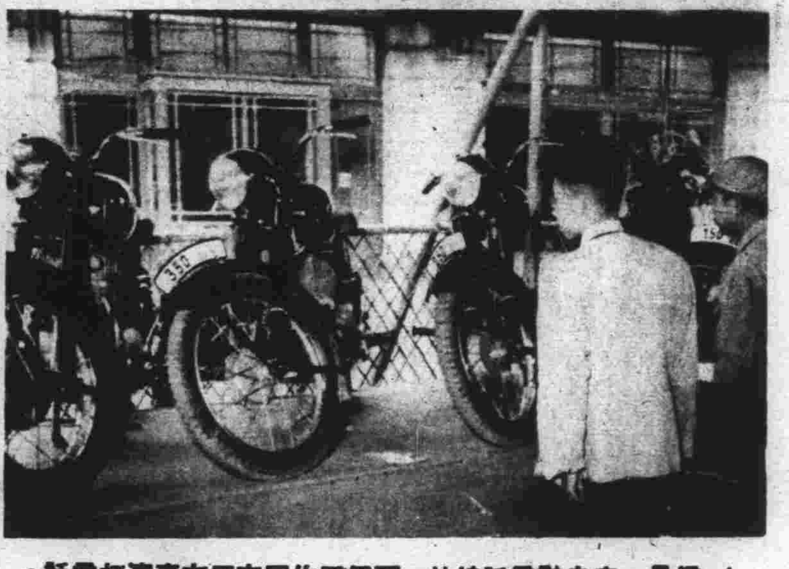

↓這是一座自動電話總站，兩個工作同志正在表演打電話。

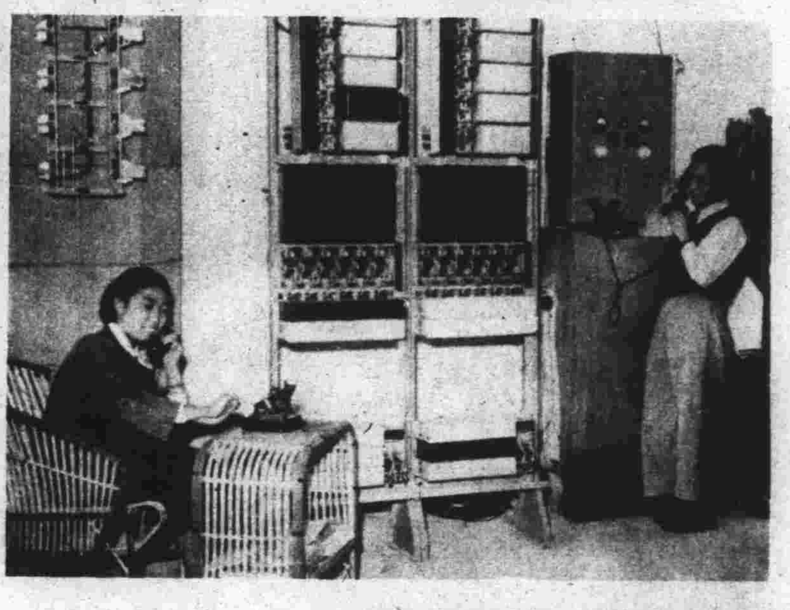

港九同胞熱烈慶祝二屆國慶節

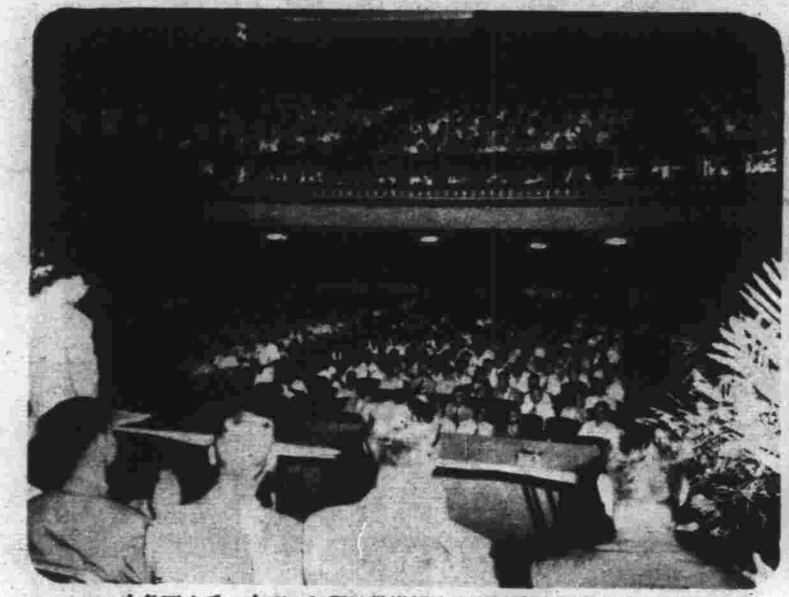

↑港九工商界慶祝國慶節大會在娛樂戲院舉行，到有一千六百多人。大會電毛主席致敬，保證支援和參加祖國的經濟建設。

↓中國、中央兩航空公司留港人員舉行慶祝國慶大會，一致保證完成護產任務。這是會場的外景。

↑港九新聞出版界一千五百多人齊集金陵酒家，舉行盛大的慶祝國慶大會，號召團結搞好業務。這是大會主席費彝民致詞。

↓港九工會聯合會屬下十萬工人，分別舉行慶祝國慶會，各工會均掛花牌，張燈結綵。這是中華電力公司華員職工會的會場。

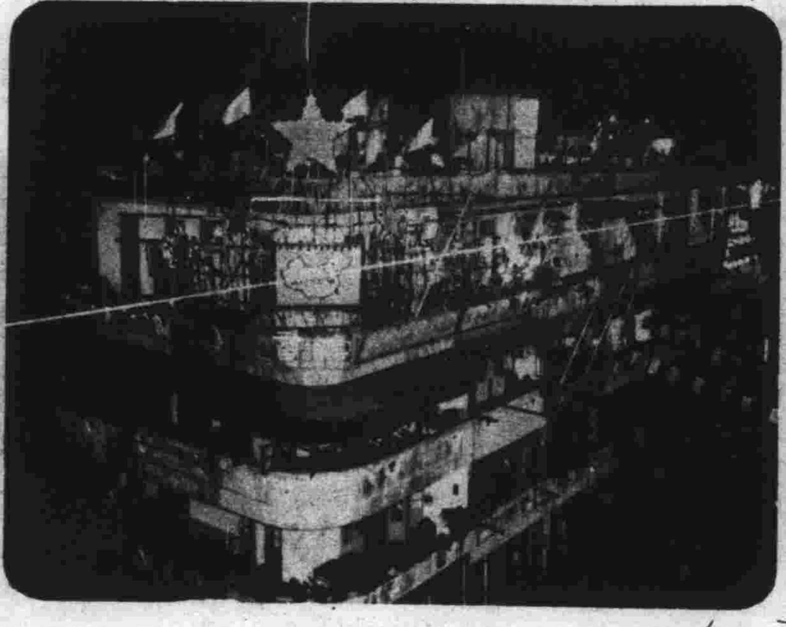

大公報刊廣告刊例
㈠報名旁　每格廿一字高四十字闊　每期每格人民幣一百五十萬元
㈡特欄　每格廿八字高廿五字闊　每期每格人民幣一百萬元
附註：
一、報名旁左右各一格，特欄共五格。
二、優待刊戶免收製版費。
三、長期刊戶另有優待辦法。
四、如欲在本刊廣告請將稿件於每星期三前送交本報廣告課。
橡皮製版　彩色精印　刊費低廉　效力宏大

油劑普魯卡因配尼西林及单元硬脂酸鋁
久效西林
十萬单位　卅萬单位
通用藥廠
上海康定路五二八號　電話三三一五五
電報掛號　二一六二二
藥房均備　歡迎採購　郵局代收貨價

婦女用葯
當歸素
適應　調經補血
新包裝　一千粒裝
供應醫生醫院部隊採用　特別優待
上海佛慈藥廠出品
西藏中路三十九號
電話九八四〇六
國內外藥房均有出售

美麗牌
有美皆備
無體不臻
華成煙草公司出品

信誼牙膏
防蛀第一
SINE
信誼化學製藥廠發行

上海徐勝記印刷廠承印　南京西路常德路一七一五號　電話三六七四七・三六三六七